

INFORME DE PRÁCTICA EMPRESARIAL -ESTUDIOS SOCIECONOMICOS DEL
DEPARTAMENTO DEL META - SECRETARIA DE COMPETITIVIDAD Y
DESARROLLO-ALCALDIA DE VILLAVICENCIO



ANGIE ALEJANDRA LOSADA AGREDO

UNIVERSIDAD SANTO TOMAS
FACULTAD DE NEGOCIOS INTERNACIONALES
SEDE VILLAVICENCIO

2018

INFORME DE PRÁCTICA EMPRESARIAL -ESTUDIOS SOCIECONOMICOS DEL
DEPARTAMENTO DEL META - SECRETERARIA DE COMPETITIVIDAD Y
DESARROLLO-ALCALDIA DE VILLAVICENCIO

ANGIE ALEJANDRA LOSADA AGREDO

Informe final de práctica presentado como requisito para optar al título de profesional en
Negocios Internacionales

Asesor

Esp. EDISON ORLANDO GARZON CESPEDES

Esp. En Gerencia Logística

UNIVERSIDAD SANTO TOMAS
FACULTAD DE NEGOCIOS INTERNACIONALES
SEDE VILLAVICENCIO

2018

Autoridades académicas

P. JUAN UBALDO LÓPEZ SALAMANCA, O.P.

Rector General

P. MAURICIO ANTONIO CORTÉS GALLEGO, O. P.

Vicerrector Académico General

P. JOSÉ ARTURO RESTREPO RESTREPO, O.P.

Rector Sede Villavicencio

P. FERNANDO CAJICA GAMBOA, O.P.

Vicerrector Académico Sede Villavicencio

Adm. JULIETH ANDREA SIERRA TOBÓN

Secretaria de División Sede Villavicencio

Doc. JAVIER HUMBERTO TRILLOS CELIS

Decano Facultad de Negocios Internacionales

Nota de aceptación

JAVIER HUMBERTO TRILLOS CELIS
Decano de Facultad de Negocios Internacionales

EDISON ORLANDO GARZON CESPEDES
Director Trabajo de Grado

•
Jurado

Villavicencio, Abril de 2018

Dedicatoria

A mi hermana y amiga

Magaly Carolina Mesa Agredo

Gracias hermana mía.

Agradecimientos

Quiero agradecer en primer lugar a mi señor Jesucristo ya que gracias a Él he podido cursar esta mi carrera universitaria; ha sido mi fuerza, mi compañía, mi amigo, mi proveedor, mi ayudador y mi sanador en cada uno de los buenos y malos momentos de este peldaño una parte de mi camino. A mis padres Edgar Losada Trujillo y Anael Agredo Motta quiero mostrar mi más amorosa gratitud puesto que ellos han sido mi baluarte y mi motivación para culminar lo que hace cinco años emprendí, gracias a su esfuerzo, dedicación, su arduo trabajo y sacrificio hoy puedo decir junto a ellos ¡Lo logramos!

A mis hermanas quienes me han ayudado y cuidado en cada parte del camino, siempre han estado allí ellas han, son y serán siempre una de las mayores bendiciones que Dios ha dado a mi vida, a mis hermanos en Cristo quienes los considero como mi familia, a mis amigos y colegas con los cuales viví momentos buenos y malos, momentos de alegrías y de tristezas y a pesar de todo pudimos ayudarnos, construirnos y edificarnos como personas y profesionales, a la AODIC simplemente Genial.

A la Universidad Santo Tomas, mi segunda casa la cual aprecio en gran manera, a cada uno de mis docentes, al docente Naur Francisco Parrado ya que gran parte del conocimiento adquirido en sus clases fue de suma importancia para realizar mi práctica profesional con éxito, a cada uno de los compañeros con los cuales trabajé y compartí, a la secretaria de competitividad y desarrollo en la Alcaldía de Villavicencio que me permitió realizar mis prácticas profesionales y aportar parte de los conocimientos adquiridos en la academia y en la vida.

Contenido

	Pág.
Resumen	13
Introducción	15
1. Objetivos	16
1.1 Objetivo General.....	16
1.2 Objetivos Específicos.....	16
2. Información de la empresa	17
2.1 Nombre y Razón social.....	17
2.2 Misión	17
2.3 Visión.....	17
2.4 Organigrama	18
2.5 Área de trabajo.....	18
3. Funciones laborales	19
3.1 Nombre del cargo.....	19
3.2 Objetivos del cargo	19
3.3 Actividades ejecutadas.....	19
3.3.1 Análisis-Indicadores de coyuntura económica departamental.....	20
3.3.2 Recopilación- Análisis estudio de la visita del papa a la ciudad de Villavicencio	20
3.3.3 Acompañamiento y apoyo agencia de inversión en la Orinoquia-Invest Orinoquia y la mesa técnica de cooperación internacional en Villavicencio	21
4. Impactos del cargo	22
4.1 Dificultades presentadas durante la práctica empresarial.	22
4.2 Herramientas otorgadas por la secretaria para la realización de las prácticas	23
5. Aportes profesionales por parte del estudiante	24
Conclusiones	25
Referencias bibliográficas	26
Anexos	27

Tabla de ilustraciones

	Pág.
Ilustración 1. Organigrama Alcaldía de Villavicencio	18

Tabla de anexos

	Pág.
<i>Anexo 1. Presentación Análisis Coyuntural del departamento del Meta</i>	27
<i>Anexo 2. Mesa técnica institucional y cooperación internacional en Villavicencio.</i>	27
<i>Anexo 3.informe coyuntural.....</i>	28
<i>Anexo 4. informe coyuntural.....</i>	28
<i>Anexo 5. Formato tabulación - estudio socioeconómico visita del papa</i>	29
<i>Anexo 6. Formato tabulación - estudio socioeconómico visita del papa</i>	29

Glosario

ICER Informes de Coyuntura Regional

PIB. (Producto Interno Bruto) Es el total de bienes y servicios producidos en un país durante un período de tiempo determinado. Incluye la producción generada por nacionales residentes en el país y por extranjeros residentes en el país, y excluye la producción de nacionales residentes en el exterior. (Republica, Banco de la República, 2013)

PIB Per cápita. (Producto Interno Bruto Per cápita) es un indicador macroeconómico que mide el bienestar de una sociedad por habitante y se calcula dividiendo el PIB nacional o departamental por el número de habitantes, ya sea de la nación o del departamento.

CEPAL Comisión Económica para América Latina

IPC (Índice de precios al consumidor). El Índice de precios al consumidor (IPC) refleja las fluctuaciones en los precios de los bienes de consumo que adquieren los habitantes del territorio, esta variación es un número porcentual que resume los precios de una canasta familiar la cual representa el consumo de una familia promedio en Colombia, este “es el principal instrumento para la cuantificación de la inflación ya que mide los cambios de los precios de un conjunto de bienes y servicios consumidos por una población (Republica, Banco de la República, 2013)

FOB “(Free On Board o **libre a bordo**), modalidad de exportación donde el vendedor corre con los gastos y costos de la movilización de la mercancía hasta el puerto de origen convenido” (Significados, 2013)

DANE Departamento Administrativo Nacional de Estadística

CIF Cost, Insurance, Freight (inglés) = costo seguro y flete. Esta mención va seguida del nombre del puerto de destino. Expresión utilizada en la cotización de precios. Significa que el precio se entiende mercancías puestas en puerto de destino, flete pagado y seguro cubierto. (Arancelar.com, s.f.)

Resumen

Se optó como opción de grado las prácticas empresariales el cual es una de las opciones para obtener el título como profesional en Negocios Internacionales, la alcaldía de Villavicencio en conformidad con el convenio de cooperación académica que tiene con la Universidad Santo Tomás abrió sus puertas para realizar las prácticas profesionales en la Secretaría de Competitividad y Desarrollo en la dependencia de Dirección de Fomento y Desarrollo Empresarial, estipulando unas actividades específicas para desarrollar en el transcurso de estas.

Entre estos y como baluarte de la práctica fue el de desarrollar un análisis coyuntural en la ciudad de Villavicencio y el departamento del Meta. Estos indicadores de coyuntura son una serie de variables que aportan información fiable sobre la situación y las perspectivas del desarrollo económico de un lugar en un tiempo determinado, algunas de las herramientas que se utilizan para realizar estos análisis son el producto interno bruto (PIB), el PIB Per cápita, la balanza comercial, el índice de precios al consumidor (IPC), inflación, el mercado laboral entre otros.

En las prácticas realizadas se apoyó en otras actividades propiamente de la entidad pública, destacándose entre estas el estudio económico de la visita del papa a la capital Metense, la propuesta de la agencia para la inversión en la Orinoquia (Invest Orinoquia) apoyada por las principales entidades públicas y privadas del departamento, la mesa técnica de cooperación internacional en Villavicencio entre otras.

Palabras Claves: Alcaldía de Villavicencio, Academia, , Análisis, , Coyuntura, Competitividad, Competencias, , (Producto interno bruto (PIB), Producto interno bruto per cápita, (PIB per cápita), índice de precio al consumidor (IPC), Exportaciones, Importaciones y Balanza comercial del departamento del Meta.

Abstract

Chose as option of degree the practices which is one of the options to obtain the title as a professional in International Business, the mayoralty of Villavicencio in accordance with the agreement of academic cooperation that has with the University Santo Tomas opened its doors to perform the Professional practices in the Secretary of Competitiveness and Development in the Directorate of Development and Business Development, they was stipulating specific activities to develop in the course of these.

Between these and as a bulwark of practice a conjunctural analysis was developed in the city of Villavicencio and the department of Meta. These indicators of conjuncture are a series of variables that provide reliable information on the situation and prospects of the economic development of a place in a given time, some of the tools used to perform these analyzes are gross domestic product (GDP), the GDP per capita, the trade balance, the consumer price index (CPI), inflation, the labor market among others.

In the practices he leaned on other activities of the entity, highlighting among them the economic study of the visit of the papa to the capital Metense, the proposal of the agency for investment in the Orinoquia (Invest Orinoquia) supported by the main public entities and private of the department, the institutional technical table and international cooperation in Villavicencio among others.

Key Words: City Hall of Villavicencio, Academy, Analysis, Situation, Competitiveness, Competencies, (Gross domestic product (GDP)), Gross domestic product per capita (GDP per capita), Consumer price index (CPI), Exports, Imports and Commercial balance of the department of Meta.

Introducción

La dirección de fomento y desarrollo empresarial de la secretaria de competitividad en la alcaldía de Villavicencio, en uno de sus objetivos para el segundo semestre del año 2017, fue realizar un análisis coyuntural del municipio de Villavicencio el cual sirve como base para la elaboración de planes de desarrollo económicos y sociales, implementación de políticas públicas y toma de decisiones para los mandatarios.

Por esta razón se realizó un análisis coyuntural y de competitividad salarial del municipio de Villavicencio, la cual tuvo respaldo de la academia y el estado, de este, como practicante junto con la alcaldía municipal se realizó una indagación de los siguientes indicadores de coyuntura económica departamental: (Producto interno bruto (PIB), Producto interno bruto per cápita, (PIB per cápita), índice de precio al consumidor (IPC), Exportaciones, Importaciones y Balanza comercial del departamento del Meta.

En ese análisis coyuntural que se realizó se pudo evidenciar las falencias y competencias que tiene la económica Metense, se apoyó en el proceso de recolección, tabulación y análisis de el estudio económico de la visita del papa a la ciudad de Villavicencio en los tramos I (Cofrem-Villacetro), II (Pinilla), y III (Centro), y en otras actividades pertenecientes a la Alcaldía como apoyo al fortalecimiento de esta institución.

1. Objetivos

Para realizar la práctica de una manera acertada se estableció con fin de esta un objetivo general y tres objetivos específicos los cuales fueron el norte para realizar las prácticas profesionales.

1.1 Objetivo General

Apoyar los procesos propuestos por la secretaria de competitividad y desarrollo de la alcaldía de Villavicencio en el segundo semestre del 2017, desempeñando cada una de las tareas asignadas con integridad, con servicio y responsabilidad, dando lo mejor de los conocimientos adquiridos por la academia y por la vida.

1.2 Objetivos Específicos

- ✓ Realizar un análisis coyuntural de la ciudad de Villavicencio y el departamento del Meta en los periodos comprendidos del año 2010 al 2016.
- ✓ Recolectar, tabular, y analizar el estudio económico de la visita del papa a la ciudad de Villavicencio.
- ✓ Apoyar técnicamente la operatividad de la Secretaria de Competitividad y Desarrollo aportando mi conocimiento adquirido en la academia en pro del progreso de la entidad.

2. Información de la empresa

La Alcaldía de Villavicencio es una entidad que pertenece al orden público, representado legalmente por el Dr. Wilmar Orlando Barbosa Rozo, Alcalde de la ciudad de Villavicencio, además cuenta con 15 secretarías que son las encargadas de velar por los intereses de la capital Metetense, entre estas secretarías está la Secretaría de Competitividad en la cual se desarrolló la práctica empresarial en la dependencia de Dirección de Fomento y Desarrollo Empresarial en cabeza del Dr. Luis Alejandro Triana.

2.1 Nombre y Razón social

Alcaldía de Villavicencio- Secretaría de Competitividad y Desarrollo en la dependencia de Dirección de Fomento y Desarrollo Empresarial.

2.2 Misión

La Administración Municipal de "Unidos Podemos" del Municipio de Villavicencio buscando que "lo público puede ser lo mejor", bajo un enfoque colectivo, integral y sistémico enfocará su gestión para que el ente territorial sea responsable de garantizar el cumplimiento de los fines esenciales de Estado Colombiano y los servicios a su cargo, consistentes en la promoción del desarrollo integral, la garantía de los derechos humanos y el fortalecimiento de la democracia participativa y pluralista, que beneficie positivamente la calidad de vida de sus comunidades y las sostenibilidad territorial (Alcaldía de Villavicencio, 2013)

2.3 Visión

Villavicencio, Ciudad Segura y de Oportunidades" a inicios del año 2020...Será una ciudad en consolidación y transformación hacia un modelo propio de ciudad sostenible y más competitiva, enfocada a consolidar progresivamente sus indicadores de calidad de vida, bienestar general y sostenibilidad territorial, con muestras serias de avance responsable sobre procesos de cultura

ciudadana de respeto, igualdad, convivencia y garantía de los derechos humanos para todos. (Alcaldía de Villavicencio, 2013)

2.4 Organigrama



Ilustración 1. Organigrama Alcaldía de Villavicencio. Adaptado de la página web de la Alcaldía

2.5 Área de trabajo

Secretaría de competitividad y desarrollo

Director: Luis Alejandro Triana Garavito

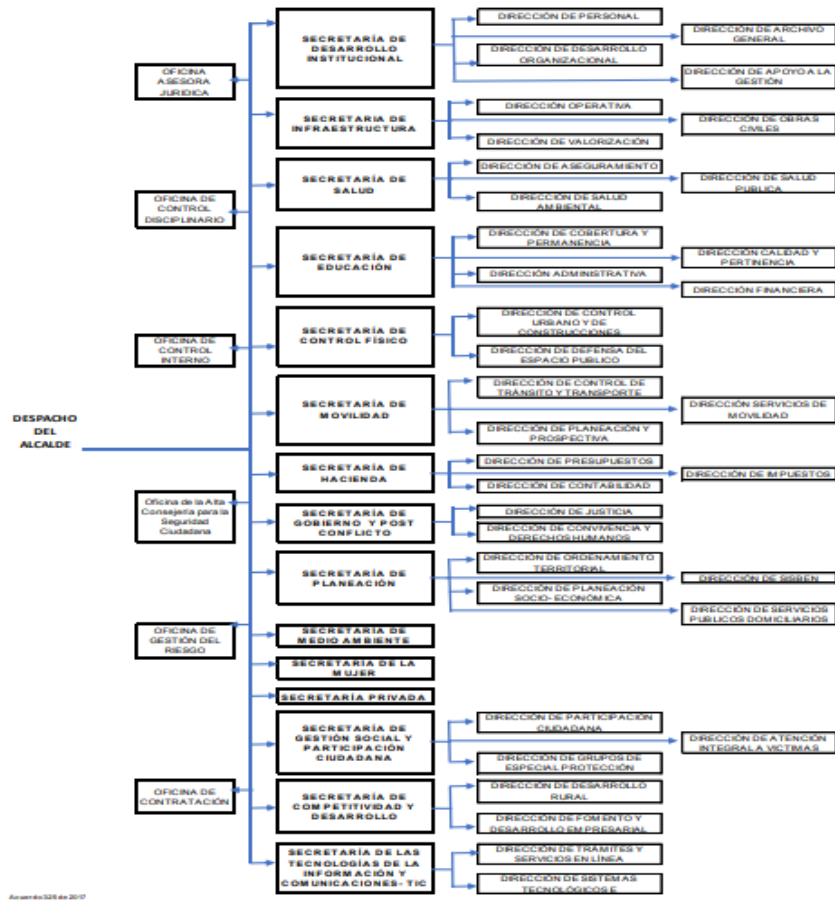
Dirección de Fomento y Desarrollo Empresarial

Jefe inmediato: Diana Milena Reyes Carrión

Tel: 6726505, competitividad@villavicencio.gov.co

3. Funciones laborales

3.1 Nombre del cargo

Profesional de Apoyo en la Secretaria de Competitividad y Desarrollo de la Alcaldia de Villavicencio

3.2 Objetivos del cargo

- Realizar un análisis coyuntural de la ciudad de Villavicencio y el departamento del Meta en los periodos comprendidos del año 2010 hasta el año 2016
- Recopilar, tabular y analizar la información sobre los establecimientos comerciales de los tramos I, II, III para analizar el impacto económico que traería la visita del papa a la ciudad de Villavicencio
- Participar en diferentes actividades de la secretaria entre estas la propuesta de la agencia para la inversión en la Orinoquia (Invest Orinoquia) y la mesa técnica institucional y cooperación internacional en Villavicencio.

3.3 Actividades ejecutadas

Para realizar las tareas propuestas por la Secretaria de Competitividad, el pasante a realizar tales actividades necesitaba un perfil académico específico, un perfil económico, la facultad de negocios internacionales en su pensum ofrece una alta y amplia escala de conocimientos que permite que los estudiantes de esta facultad puedan ser competentes en diferentes áreas. Por tal razón se realizaron las siguientes actividades.

3.3.1 Análisis-Indicadores de coyuntura económica departamental

En las practicas realizadas como baluarte de estas, se fundamento el estudio de los indicadores de coyuntura economica del departamento del Meta, en los cuales se tomo como periodo base el tiempo comprendido del año 2010 al 2016, estos analisis se hicieron por indicadores economicos y por sectores economicos(Agricultura, ganaderia, caza, silvicultura y pesca; Explotacion de minas y canteras; Industria manufacturera; Suministro de electricidad, gas y agua; Construcción, Comercio reparacion restaurantes y hoteles, Transporte almacenamiento y comunicacion; Establecimientos financieros seguros, actividades inmobiliarias y servicios de empresas; y Actividades de servicios sociales, comunales y personales).

Esta investigacion se dividio en seis partes, Producto Interno Bruto (PIB), Producto Interno Bruto Per capita (PIB Per capita), Indice de precios al consumidor (IPC), Exportaciones (X), Importaciones (M) y Balanza Comercial(Diferencia de Exportaciones e Importaciones), en este analisis se tomaron fuentes secundarias como el Banco de la Republica y el Departamento Administrativo Nacional de Estadistica (DANE), se realizaron visitas a la gobernacion, a Procolombia y a las oficinas del DANE para tener informacion mas clara y real sobre lo propuesto.

El trabajo realizado fue autónomo lo cual quiere decir que se trabajó por cuenta propia y no se recibió remuneración, por ende, la dedicación y la disciplina fueron elementos fundamentales para realizarlo. Se priorizo la información obtenida debido a que esta fue extensa por ende se plasmó en el documento lo esencial según el requerimiento establecido por la Secretaria de Competitividad y Desarrollo en la Dirección de Fomento y Desarrollo Empresarial; pero a Dios gracias se realizó un buen informe.

3.3.2 Recopilación- Análisis estudio de la visita del papa a la ciudad de Villavicencio

En este se tuvo la oportunidad de apoyar el proceso de recolección, tabulación y análisis del estudio económico de la visita del papa a la ciudad de Villavicencio en los tramos I (Cofrem-Villacento), II (Pinilla), y III (Centro), en cuanto a la recolección, con otros compañeros de trabajo

fuimos a los establecimientos comerciales de los tramos antes mencionados con una encuesta realizada por los funcionarios de la alcaldía, obtenida la información se realizó una base de datos para que el análisis de la información recolectada fuera más sencilla, y finalizada la tabulación se hizo el respectivo análisis, en el cual se pudo concluir que en su mayoría los comerciantes no estaban preparados e interesados en esta visita del líder religioso.

En este proceso el trabajo fue bastante agotador y sobre todo en la parte de la tabulación puesto que era cuantiosa información, y por esta razón se buscó la forma de que el proceso de ingreso de información se simplificara, por lo anterior se hizo un formato especial, se presentó el informe junto con el estudio realizado por las demás secretaría en los tramos respectivos a cada una de ellas.

3.3.3 Acompañamiento y apoyo agencia de inversión en la Orinoquia-Invest Orinoquia y la mesa técnica de cooperación internacional en Villavicencio

Se apoyó en diferentes actividades de la secretaría, entre ellas en la agencia Invest Orinoquia, cuyo objetivo es, mediante una alianza público-privada en el departamento impulsar la economía metense por medio de la inversión, en esta se tuvo la oportunidad de expedir algunas de las actas pertinentes, de igual forma en la Mesa Técnica De Cooperación Internacional en Villavicencio en el cual se participó como apoyo técnico en esta mesa.

En el área administrativa de la secretaría de competitividad se apoyó en diferentes dependencias no solamente en la dependencia de dirección de fomento empresarial, en esta parte se compartió diferentes conocimientos con otros funcionarios públicos que fueron de gran ayuda para las actividades a realizar.

4. Impactos del cargo

En cuanto a los impactos más relevantes, se destaca el de la responsabilidad sobre la autonomía del trabajo, porque si bien se tenían fechas establecidas para entregar informes las brechas eran bastantes anchas, por lo cual se tenía que realizar un cronograma de actividades, organizar tiempos e ideas. Las responsabilidades que se adquirieron eran como cualquier funcionario de la entidad pública.

Fue un reto bastante importante como profesional, puesto que era un trabajo económico, y si bien la universidad brinda conocimientos importantes en cuanto a esta área, había muchos vacíos que se llenaron en el camino, porque economía no fue la base fundamental de la carrera, pero gracias a Dios se pudo organizar con esfuerzo y dedicación; también gracias a que mientras estaba cursando las materias universitarias tuve la oportunidad de trabajar en dos empresas en la parte administrativa y contable.

De igual forma tuvo suma importancia el apoyo que se dio en el estudio económico de la visita del papa, se comprendió la manera en la cual las entidades públicas realizan estos estudios económicos los cuales son de suma importancia para la toma de decisiones; las cuales afectan la nación, la empresa, la academia y el estado. Invest Orinoquia fue una experiencia muy enriquecedora, el saber la forma en que el estado y la empresa crean políticas económicas que ayuden al crecimiento de una nación.

4.1 Dificultades presentadas durante la práctica empresarial.

Durante el tiempo como profesional de apoyo en la Dirección de Fomento y Desarrollo Empresarial en la Secretaria de Competitividad y Desarrollo de la Alcaldía de Villavicencio se presentaron las siguientes dificultades.

- Espacio limitado para la realización de las labores,
- Pocos recursos técnicos por parte de la secretaria

- Información restringida para los informes
- Ninguna remuneración monetaria por parte de la entidad.

4.2 Herramientas otorgadas por la secretaria para la realización de las prácticas

La secretaria de competitividad por ser una entidad pública, la mayoría de sus vinculaciones laborales las hace por contratos de prestación de servicios, por lo cual los funcionarios deben tener herramientas básicas para su trabajo, en el caso de las practicas correspondió tener estas herramientas, no obstante la secretaria brindo los siguientes elementos para realizar las tareas asignadas por la entidad.

- Impresora multifuncional
- Capacitaciones
- Papelería
- Internet
- Video beam

5. Aportes profesionales por parte del estudiante

Como estudiante y casi profesional de negocios internacionales a Dios gracias primeramente y a la formación académica que se recibió por parte de la Universidad Santo Tomas se puede dar fe de la competencia que tienen los estudiantes de esta facultad en el campo laboral, puesto que el conocimiento que brinda esta facultad es bastante completo y competitivo en cuanto a la política, sociedad y economía se refiere.

El aporte que se logró dar a la secretaria de competitividad fue en el área económico-administrativa, los conocimientos adquiridos en las cátedras de economía y administración y el conocimiento que se adquirió en las empresas donde se laboró fueron de suma importancia para cumplir con el objetivo que estaba demandando la entidad.

También cabe resaltar que el aporte que se brinda a la empresa al momento de hacer las practicas no solo hace referencia al conocimiento, sino también a otras áreas de la vida como lo expresa la misión de la universidad la cual promueve la formación integral, que en cada tomasino haya integridad en su vida profesional, la misión tiene un pensamiento humanista, que al momento de tomar decisiones no se olvide de pensamiento colectivo, que se pueda aportar de lo mejor que se tiene que se pueda aportar soluciones a las problemáticas de la sociedad y del país.

Conclusiones

Las prácticas profesionales como opción de grado son una buena opción para los futuros Negociadores Internacionales puesto que se pone en práctica lo que se aprendió en la academia. Realizar las prácticas en la alcaldía de Villavicencio fue una experiencia bastante enriquecedora, el poder conocer el funcionamiento del estado de una forma directa permite que se tenga una visión diferente del funcionamiento de la sociedad.

- Se desempeñó las funciones asignadas por la alcaldía con responsabilidad, integridad y compromiso.
- Se articuló los conocimientos adquiridos para propuestas de mejora en algunos procesos de la alcaldía.
- La práctica permite tener un sentido crítico de la responsabilidad como futuros profesionales de brinden soluciones a las problemáticas de la sociedad.
- Se logró los objetivos propuestos por parte de la academia y el estado.

Referencias bibliográficas

- Alcaldía de Villavicencio. (19 de Agosto de 2013). *Misión*. Recuperado el 2018, de villavicencio.gov.co: <http://www.villavicencio.gov.co/NuestraAlcaldia/Paginas/Mision-y-Vision.aspx>
- Arancelar.com. (s.f.). *Conceptos de Incoterms y Terminos Arancelarios*. Obtenido de arancelar.com: <http://www.arancelar.com/dorado/materialver.php?pagi=19>
- Republica, Banco de la República. (2013). *¿Qué es producto interno bruto PIB?* Obtenido de banrep.gov.co: <http://www.banrep.gov.co/es/contenidos/page/qu-producto-interno-bruto-pib>
- Significados. (2013). *Qué es FOB*. Obtenido de [significados.com: https://www.significados.com/fob/](https://www.significados.com/fob/)
- Significados. (2018). *Qué es Objetivo*. Obtenido de [significados.com: https://www.significados.com/objetivo/](https://www.significados.com/objetivo/)

Anexos

Anexo 1. Presentación Análisis Coyuntural del departamento del Meta

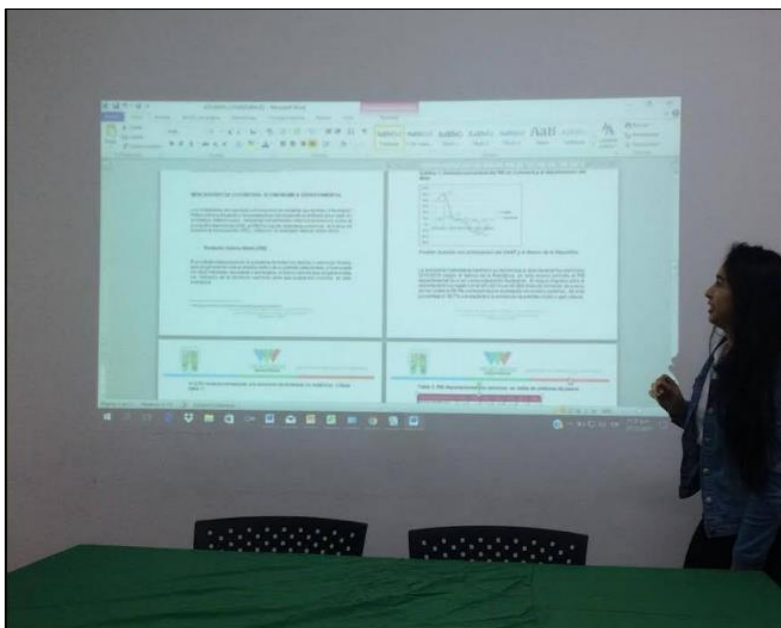

Fuente. Autores

Anexo 2. Mesa técnica de cooperación internacional en Villavicencio.



Fuente. Autores

Anexo 3.informe coyuntural



Grafica 22. Variación anual de valor agregado por actividad económica

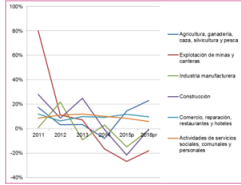

Fuente: Autores con información del DANE y el Banco de la Republica.

El departamento del Meta ha sufrido grandes cambios en su desarrollo económico, esto se muestra en la variación anual de valor agregado PIB y se evidencia con las fluctuaciones mostradas en cada uno de los sectores económicos analizados, el sector de hidrocarburos refleja el mayor cambio pasando de una variación positiva de 80% en el 2011, a una negativa de -27% en el 2015. (Véase grafica 22)

Para el primer trimestre del año 2015 el departamento del Meta presento una recesión económica como consecuencia de la crisis mundial de precios en el sector de hidrocarburos, junto con ello se refleja desabastecimiento en productos agropecuarios, baja ocupación hotelera, disminución significativa en las exportaciones y una notoria reducción del sector de la construcción. A pesar de que los ingresos percibidos en el sector de hidrocarburos presentaron un descenso significativo, la participación del departamento del Meta en el sector de hidrocarburos fue del 51% de la producción total del país, lo que significó un incremento del 5,3% respecto al año inmediatamente anterior al contabilizar 512.680 barriles de petróleo diario. En cuanto a la producción de arroz mecanizado según Nelson Ardiña Arias en un artículo publicado por el Tiempo el departamento participo con el 12,1% de la producción total del país con 283.647 toneladas. (Arias, 2016)

Carrera 36. No. 34-39 Barrio El Barzal - NIT. 892.089.324-3
www.villavicencio.gov.co - Twitter: @GubVillavicencio
Villavicencio, Meta



Producto Interno Bruto per cápita

El PIB per cápita es un indicador macroeconómico que mide el bienestar de una sociedad por habitante y se calcula dividiendo el PIB nacional o departamental por el número de habitantes, ya sea de la nación o del departamento.

Tabla 6. PIB per cápita Colombia y departamento del Meta en pesos

Año	Colombia	Meta
2010	11.973.830	25.822.089
2011	13.462.903	38.640.778
2012	14.259.639	41.809.430
2013	15.078.111	44.280.770
2014	15.884.109	39.004.445
2015	16.582.065	31.872.377
2016	17.696.729	29.267.238

Fuente: Autores con información del DANE y el Banco de la Republica

Como se observa en la tabla 6, en los periodos analizados el PIB per cápita en Colombia tuvo tendencia al alza y el del departamento del Meta fue bastante fluctuante, sin embargo, se comprueba el buen periodo presentado para el año 2013. En este año un habitante del departamento del Meta según las estadísticas, triplico los ingresos de un colombiano promedio, por el contrario, para el año 2016, el PIB per cápita metense no alcanza a duplicar al PIB per cápita nacional.

Grafica 23. Variación porcentual PIB per cápita de Colombia y el departamento del Meta

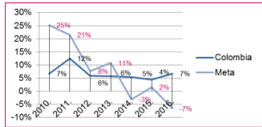

Fuente: Autores con información del DANE y el Banco de la Republica

Carrera 36. No. 34-39 Barrio El Barzal - NIT. 892.089.324-3
www.villavicencio.gov.co - Twitter: @GubVillavicencio
Villavicencio, Meta

Fuente. Autores- Informe Alcaldía de Villavicencio.

Anexo 4. informe coyuntural



Tabla 3. PIB nacional y departamental en miles de millones de pesos

Año	Colombia	Meta
2010	544.924	22.489
2011	619.894	34.352
2012	664.240	37.913
2013	710.497	40.954
2014	757.065	38.784
2015	799.312	30.640
2016	862.675	28.693

Fuente: Autores con información del DANE y el Banco de la Republica.

Grafica 20. Variación porcentual del PIB en Colombia y el departamento del Meta

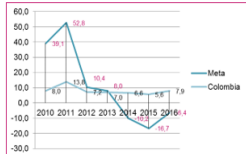

Fuente: Autores con información del DANE y el Banco de la Republica.

La economía colombiana mantiene su tendencia al alza durante los periodos 2010-2016 según el banco de la Republica, en este mismo periodo el PIB departamental tuvo un comportamiento fluctuante. El mayor ingreso para el departamento se registró en el año 2013 con 40.954 miles de millones de pesos de los cuales el 69,4% corresponde a la explotación de minas y canteras; de este porcentaje el 39,7% corresponde a la extracción de petróleo crudo y gas natural, el 0,3% restante corresponde a la extracción de minerales no metálicos. (Véase tabla 3 y grafica 20)

Carrera 36. No. 34-39 Barrio El Barzal - NIT. 892.089.324-3
www.villavicencio.gov.co - Twitter: @GubVillavicencio
Villavicencio, Meta



Como se observa en la tabla 3, el menor ingreso registrado para el departamento del Meta se ubica en los años 2010 y 2016, donde la explotación de minas y canteras participa con el 59% en el 2010 y 49,7% 2016, del cual la extracción de petróleo crudo y gas natural aporta el 99,6% de los ingresos percibidos para este sector, el 0,4% restante pertenece a la extracción de minerales no metálicos. Cabe resaltar que el año 2010 tuvo una variación porcentual positiva del 39,1% respecto al año 2009.

Grafica 21. Participación porcentual por sectores en el PIB departamento del Meta

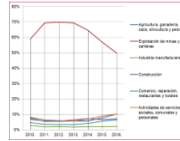

Fuente: Autores con información del DANE y el Banco de la Republica.

Tabla 4. PIB departamental por sectores.

Aktivitätswirtschaft	2010	2011	2012	2013	2014	2015	2016
Agricultura ganadera, caca, frutales y otros	15	15	16	15	15	15	15
Explotación de minas y canteras	59	59	59	59	59	59	59
Industria manufacturera	15	15	15	15	15	15	15
Construcción	15	15	15	15	15	15	15
Comercio, reparación, restaurantes y hoteles	15	15	15	15	15	15	15
Actividades de servicios sociales, culturales y recreativas	15	15	15	15	15	15	15

Fuente: Autores con información del DANE y el Banco de la Republica.

Carrera 36. No. 34-39 Barrio El Barzal - NIT. 892.089.324-3
www.villavicencio.gov.co - Twitter: @GubVillavicencio
Villavicencio, Meta

Fuente. Autores- Informe Alcaldía de Villavicencio

Anexo 5. Formato tabulación - estudio socioeconómico visita del papa

No.	Nombre del establecimiento	Actividad económica	Dirección	Teléfono de contacto	Número de empleados	Ingresos Diarios	Ingresos Mensuales	Incremento de ventas %/No	Preparación para visita %/No	Productos adicionales %/No	Cómo concierne la información (Ejecutive, Buena, Regular, Mala)	Principal causa de la actual (Ejecutive, Inadecuadas, Inadecuadas)
153	Empresario Bostener	Empresario	Cra 15409-29	3218688175	2	500.000	15.000.000	Si	Si	Si	Buena	Seguridad
154	Pelulería Tetas	Distribuidora	Cra 15 este #15 a 07	3118818005	2	100.000	3.000.000	No	No	No	Regular	Seguridad
155	Autoservicio Ventender	Venta de alimentos	Cra 15479-29	3115797975	2	1.000.000	30.000.000	No	No	No	Regular	Seguridad
156	Autoservicio de alimentos	Distribuidora	Cra 15479-29	3118264664	1	100.000	3.000.000	No	No	No	Buena	Seguridad
157	Muebles Inversiones Iohann	Distribuidora	Cra 15 este-28-03	3112208917	1	100.000	3.000.000	Si	No	No	Buena	Seguridad
158	Innovacion World	Distribuidora	Cra 15479-29	3113021024	3	100.000	3.000.000	No	No	No	Buena	Seguridad
159	Innovacion amor mascotas	Distribuidora	Cra 15479-29	3115245149	2	100.000	3.000.000	No	No	No	Buena	V.Ambiente
160	Herberta vital	Indagadora	Cra 15 este #15 este local 3	3204248454	1	40.000	1.200.000	No	No	No	Regular	Seguridad
161	Unidad de salud	Psiquiatra	Cra 15479-29	3207981819	1	70.000	2.100.000	Si	No	No	Buena	Seguridad
162	Comercio textil	Servicios	Cra 15479-29	3119991098	2	100.000	3.000.000	Si	No	No	Regular	Seguridad
163	Mixta	Servicios	Cra 15 este #27-31	3102211348	1	150.000	4.500.000	Si	Si	Si	Regular	Seguridad
164	Herberta Shop	Indagadora	Cra 15 este #28 a 09	3112020421	4	100.000	3.000.000	No	No	No	Mala	Mala
165	Imprenta Valentin	Distribuidora	Cra 15 este #28-05	3112210981	1	30.000	900.000	No	No	No	Buena	Mala
166	Alimentación y panadería	Distribuidora	Cra 15479-29	3115318188	1	20.000	600.000	No	No	No	Mala	V.Ambiente
167	Restaurante pasiva	Psiquiatra	Cra 15479-29	3113311936	1	100.000	3.000.000	No	No	No	Buena	Mala
168	Electro Express	Distribuidora	Cra 15479-29	471741	1	800.000	24.000.000	No	No	No	Buena	Mala
169	Estudio de diseño	Servicios	Cra 15479-29	3117961838	2	400.000	12.000.000	No	No	No	Buena	V.Ambiente
170	Infancia Girl	Servicios	Cra 15479-29	3227681822	1	80.000	2.400.000	No	No	No	Regular	Seguridad
171	Calzones y arroz rojo	Distribuidora	Cra 15479-29	3202021028	1	150.000	4.500.000	No	No	No	Buena	Mala
172	Calzones y arroz rojo	Distribuidora	Cra 15479-29	3112420461	1	150.000	4.500.000	No	No	No	Regular	Mala
173	El Lazo de Mariposa	Alimentos	Cra 15479-29	3113002018	3	80.000	2.400.000	Si	Si	Si	Ejecutive	Seguridad
174	El Lazo de Mariposa	Alimentos	Cra 15479-29	3113002018	3	80.000	2.400.000	Si	Si	Si	Buena	Seguridad
175	Super food	Alimentos	Cra 15479-29	3113002018	3	100.000	3.000.000	Si	Si	Si	Buena	Seguridad
176	Alimentación Dizon	Venta de alimentos	Cra 15 este #26-24	3112562408	4	100.000	3.000.000	Si	No	Si	Ejecutive	Seguridad
177	Alimentación Dizon	Distribuidora	Cra 15 este #26-24	3114521176	1	300.000	9.000.000	No	No	No	Buena	Seguridad
178	Paquete papete	Venta de alimentos	Cra 15 este #26-24	3102210981	2	100.000	3.000.000	Si	Si	Si	Regular	Seguridad
179	Alimentación y panadería	Distribuidora	Cra 15479-29	3113002018	1	150.000	4.500.000	No	No	No	Buena	Seguridad
180	Tienda del estudiante	Distribuidora	Cra 15 este #28 a 08	3103981817	2	100.000	3.000.000	Si	No	No	Buena	Mala
181	Tienda del estudiante	Distribuidora	Cra 15 este #28 a 08	3103981817	2	100.000	3.000.000	Si	No	No	Buena	Mala
182	Alimentación y panadería	Distribuidora	Cra 15479-29	3113002018	1	150.000	4.500.000	No	No	No	Buena	Infraestructura
183	El Bazar Labor de San Carlos	Alimentos	Cra 15479-29	3114114185	3	500.000	1.500.000	No	No	No	Buena	V.Ambiente
184	El Bazar Labor de San Carlos	Servicios	Cra 15479-29	3114717401	2	20.000	600.000	No	No	No	Buena	Seguridad
185	Alimentación	Servicios	Cra 15479-29	3113002018	1	100.000	3.000.000	No	No	No	Ejecutive	Mala
186	Alimentación	Distribuidora	Cra 15479-29	3113002018	2	100.000	3.000.000	Si	No	No	Buena	Mala
187	Alimentación	Indagadora	Cra 15479-29	3113002018	2	30.000	900.000	No	No	No	Buena	Seguridad
188	Alimentación	Distribuidora	Cra 15479-29	3113002018	1	100.000	3.000.000	No	No	No	Buena	Seguridad
189	Alimentación	Servicios	Cra 15479-29	3113002018	2	100.000	3.000.000	No	No	No	Buena	V.Ambiente
190	Alimentación	Venta de alimentos	Cra 15479-29	3223481706	4	100.000	3.000.000	Si	No	Si	Buena	Seguridad
191	Alimentación	Venta de alimentos	Cra 15479-29	3113002018	2	400.000	12.000.000	Si	No	Si	Buena	Seguridad
192	Alimentación	Distribuidora	Cra 15479-29	3113002018	2	100.000	3.000.000	No	No	No	Mala	Seguridad
193	Alimentación	Distribuidora	Cra 15479-29	3113002018	1	100.000	3.000.000	Si	No	No	Ejecutive	Seguridad
194	Alimentación	Distribuidora	Cra 15479-29	3113002018	1	80.000	2.400.000	Si	No	No	Buena	Seguridad
195	Alimentación	Distribuidora	Cra 15479-29	3113002018	1	100.000	3.000.000	No	No	No	Ejecutive	Seguridad
196	Alimentación	Empresario	Cra 15479-29	3118918880	2	450.000	13.500.000	No	No	No	Buena	Seguridad
197	Alimentación	Distribuidora	Cra 15479-29	3113002018	1	30.000	900.000	No	No	No	Buena	Seguridad
198	Alimentación	Empresario	Cra 15479-29	3113002018	2	100.000	3.000.000	Si	Si	Si	Buena	Seguridad
199	Alimentación	Venta de alimentos	Cra 15479-29	3114818182	1	1.000.000	30.000.000	Si	No	Si	Buena	Seguridad

Fuente Autores- Informe Alcaldía de Villavicencio

Anexo 6. Formato tabulación - estudio socioeconómico visita del papa

TABULACION ENCUESTA TRAMO 1			
ENCUESTAS ENTREGADAS	TRAMO 1	TRAMO 2	TRAMO 3
ENCUESTAS ENTREGADAS	182	180	180
ENCUESTAS SIN ENTREGAR	182	180	180
FALTANTES	68	0	0
TOTAL	68	0	0

PREGUNTA 1		PREGUNTA 2	
SI	44	SI	44
NO	24	NO	24
TOTAL	68	TOTAL	68

PREGUNTA 3		PREGUNTA 4	
SI	44	SI	44
NO	24	NO	24
TOTAL	68	TOTAL	68

PREGUNTA 5		PREGUNTA 6	
SI	44	SI	44
NO	24	NO	24
TOTAL	68	TOTAL	68

Fuente Autores- Informe Alcaldía de Villavicencio