INFORME DE PRÁCTICA PROFESIONAL
GOBERNACIÓN DEL META, SECRETARÍA DE COMPETITIVIDAD Y DESARROLLO ECONÓMICO, GERENCIA DE CIENCIA, INNOVACIÓN Y COOPERACIÓN

LIZETH DAYANNA ROJAS MORENO

UNIVERSIDAD SANTO TOMÁS
FACULTAD DE NEGOCIOS INTERNACIONALES
VILLAVICENCIO
2021

INFORME DE PRÁCTICA PROFESIONAL
GOBERNACIÓN DEL META, SECRETARÍA DE COMPETITIVIDAD Y DESARROLLO ECONÓMICO, GERENCIA DE CIENCIA, INNOVACIÓN Y COOPERACIÓN

LIZETH DAYANNA ROJAS MORENO

Tutor
JULIO ANDRÉS RAMÍREZ MORALES

UNIVERSIDAD SANTO TOMÁS
FACULTAD DE NEGOCIOS INTERNACIONALES
VILLAVICENCIO
2021

Autoridades Académicas

P. JOSÉ GABRIEL MESA ANGULO, O.P
Rector General

P. EDUARDO GONZÁLEZ GIL, O.P
Vicerrector Académico General

P. JOSÉ ANTONIO BALAGUERA CEPEDA, O.P
Rector Sede Villavicencio

P. RODRIGO GARCÍA JARA, O.P
Vicerrector Académico Sede Villavicencio

Mg. JULIETH ANDREA SIERRA TOBÓN
Secretaría de División Sede Villavicencio

Doc. JAVIER HUMBERTO TRILLOS CELIS
Decano Facultad de Negocios Internacionales

Nota de aceptación

_____

_____

_____

_____

JAVIER HUMBERTO TRILLOS CELIS

Decano de la Facultad de Negocios Internacionales

_____

JULIO ANDRÉS RAMÍREZ MORALES

Tutor trabajo de grado

_____

MARTHA XIMENA SILVA MANRIQUE

Jurado

_____

ALFONSO CANÓNIGO GALVIS

Jurado

Villavicencio, noviembre de 2021

Dedicatoria

A Dios por darme vida, salud, sabiduría y ser mi fortaleza en los momentos de adversidad.

A mi madre, por ser la luz en el camino de mi vida, por su paciencia, dedicación y amor incondicional.

Agradecimientos

A mis padres, por formarme con amor en la persona que hoy soy, sin su apoyo este logro profesional no sería posible. A mi madre por dedicar su vida a hacer de la mía la mejor posible, has sido mi norte y polo a tierra, a mi padre por su apoyo, sus consejos y su lucha por darle a sus hijos una vida feliz.

A la familia Sánchez Ortiz, mi familia, su respaldo y amor han sido una bendición a lo largo de toda mi vida, mi gratitud eterna a ustedes.

A mi Juanita que es sinónimo de fortaleza, llamarla abuela es un orgullo y espero que lo sepa.

A Princesa y Lulú, no puedo pedirle a la vida unas mejores mascotas, su compañía en las noches de largos trabajos, y su felicidad al verme llegar cada día de la universidad me recargaban el corazón, mi vida en deuda por devolverles la felicidad y apoyo emocional que me han dado.

A mis amigas, la universidad nos hizo compañeras, pero estos cuatro años a su lado nos unieron como familia, sin su apoyo, complicidad y respaldo este recorrido no estaría tan lleno de anécdotas gratificantes.

Contenido

Pág.

Resumen 10

Abstract 11

Introducción 12

1. Objetivos 13

1.1. Objetivo General 13

1.2. Objetivos Específicos 13

2. Perfil de la empresa 14

2.1. Ubicación 14

2.2.1 Elementos estratégicos 16

2.2.2. Sistema Integrado de Gestión. 16

2.2.3. Misión y Visión 16

2.2.4. Organigrama 17

2.3. Secretaria de Competitividad y Desarrollo Económico 18

2.4. Gerencia de Ciencia, Innovación y Cooperación 18

2.4.1 Estructura Organizacional 18

3. Cargo y funciones asignadas 20

3.1 Nombre del cargo 20

3.2 Funciones del Cargo 20

3.3 Descripción de Actividades Realizadas 20

3.3.1 Matriz mapeo de cooperación, base de datos de enlaces municipales y mapeo por municipios. 21

3.3.2 Apoyo en el proceso de construcción de la política pública de internacionalización para el departamento del Meta 21

3.3.3 Relación de matriz mapeo de cooperación y mapeo por municipios con Plan de Desarrollo Departamental, Municipales y ODS. 22

3.3.4 Apoyo en la actualización del documento SISCOOPMETA. 22

3.3.5 Creación y actualización de fichas técnicas de los diferentes programas de cooperación. 23

3.3.6 Resumen del cíclope del Meta con vigencia y del cíclope Meta-Guaviare-Casanare. 23

3.3.7 Diligenciamiento de actas de reuniones a las que acompañó, con registro de asistencia y soportes fotográficos e intervenciones si estas eran requeridas 23

3.3.8 Propuesta y lluvia de ideas para la creación de la página web del aplicativo 24

4. Reflexiones Finales y Conclusiones 25

Referencias bibliográficas 26

Lista de figuras

Pág.

Figura 1 Ubicación geográfica del edificio de la Gobernación del Meta.....15

Figura 2 Fotografía del edificio de la Gobernación del Meta en Villavicencio.....15

Figura 3 Organigrama interno de la Gobernación del Meta administración central. 17

Figura 4 Organigrama de la Gerencia de ciencia, innovación y cooperación del Departamento del Meta.....19

Figura 5 Mesas de concertación para la formulación de la Política Pública de Internacionalización del Departamento del Meta, el 17 de junio 22

Figura 6 Videoconferencia con la gobernación de Santander 7 de septiembre 24

Resumen

En el presente informe se consolida de manera detallada las actividades, objetivos, experiencias y resultados adquiridos durante 960 horas de prácticas profesionales, requisito fundamental para la adquisición del título universitario de Profesional en Negocios Internacionales de la Universidad Santo Tomás, gracias al convenio que une mantiene la universidad con la Gobernación del Meta, este paso de la teoría a la práctica fue realizado con la Secretaría de Competitividad y Desarrollo Económico, en la Gerencia de Ciencia, Innovación y Cooperación.

Durante el periodo comprendido entre el 15 de febrero al 30 de septiembre del año 2021, con la responsabilidad, entusiasmo y liderazgo que amerita el trabajo y confianza depositada en mí por parte de la Gerencia de Ciencia, Innovación y Cooperación, desarrollé diferentes actividades y compromisos que contribuyeron al trabajo misional de la gerencia y a mi formación como profesional en Negocios Internacionales.

La apropiación del Sistema de Cooperación del Meta (SISCOOPMETA) desde el dia uno, orientada por el profesional grado 2 Alexandra González Matiz, enriquecieron en gran medida los conocimientos adquiridos como estudiante, profundizando especialmente en temas de cooperación, en todos sus niveles, creación y dirección de proyectos, bases de datos y reuniones de alto impacto en los diferentes municipios del departamento.

Por otra parte la gerencia, a su vez, ha estado trabajando en la creación de una Política Pública de Internacionalización, desde el 2019 y en consecuencia con las estrategias del Plan de Desarrollo Departamental “Hagamos Grande al Meta”, la cual se encuentra en la etapa de formulación, en este punto el apoyo de los pasantes fue de gran importancia, la recolección de información de todos los sectores tanto económicos como sociales, para ser reflejados de manera integran en un documento, era una labor de empatía y visión, pues en esta se plantea acoger a todos para lograr la reactivación económica del departamento.

Palabras clave: Cooperación, Política Pública, Práctica profesional, Gerencia de Ciencia Innovación y Cooperación

Abstract

This report consolidates in detail the activities, objectives, experiences and results acquired during 960 hours of professional practices, a fundamental requirement for the acquisition of the university degree of Professional in International Business from the Universidad Santo Tomás, thanks to the agreement between the university and the Government of Meta, this step from theory to practice was carried out with the Secretariat of Competitiveness and Economic Development, in the Management of Science, Innovation and Cooperation.

During the period from February 15 to September 30, 2021, with the responsibility, enthusiasm and leadership that merits the work and trust placed in me by the Science, Innovation and Cooperation Management, I developed different activities and commitments that contributed to the mission work of the management and my training as a professional in International Business.

The appropriation of the Cooperation System of Meta (SISCOOPMETA) from day one, guided by the professional grade 2 Alexandra Gonzalez Matiz, greatly enriched the knowledge acquired as a student, deepening especially on issues of cooperation at all levels, creation and management of projects, databases and meetings of high impact in the different municipalities of the department.

On the other hand, the management, in turn, has been working on the creation of a Public Policy of Internationalization, since 2019 and in accordance with the strategies of the Departmental Development Plan "Let's Make Meta Great", which is in the formulation stage, at this point the support of the interns was of great importance, the collection of information from all sectors both economic and social, to be reflected in an integrated manner in a document, was a work of empathy and vision, because in this it is proposed to welcome everyone to achieve the economic revival of the department.

Keywords: Cooperation, Public Policy, Professional Practice, Science Innovation and Cooperation Management.

Introducción

Una de las opciones de grado que ofrece la Universidad Santo Tomás, como requisito para optar por el título de profesional en Negocios Internacionales, es la práctica profesional, esta le permite al estudiante afianzar sus conocimientos teóricos en un ambiente más real, desempeñando actividades de manera temporal con el principal enfoque de aprender y entrenarse en el ámbito laboral. Para que esta práctica sea posible, la universidad mantiene una estrecha relación con varias entidades de diferentes sectores, en este caso La Gobernación del Meta.

La gerencia de Ciencia, Innovación y Cooperación adscrita a la Secretaría de Competitividad y Desarrollo Económico, en su cumplimiento misional tiene la responsabilidad de contribuir a la reactivación económica post pandemia, esta importante labor requiere del planteamiento de nuevas estrategias para los diferentes sectores de la economía y los potenciales de la región, estrategias que deben ir en línea con el Plan de Desarrollo Departamental “Hagamos Grande al Meta”, un ambiente idóneo para que el estudiante se enfrente a temas de gran impacto para su sector como lo es la economía y la internacionalización.

El departamento del Meta, en la actualidad, concentra la mayor cantidad de cooperación internacional del país, y para que esta se vea reflejada en programas, convocatorias y transferencia de conocimiento para la población priorizada, la gerencia debe desarrollar con empeño y responsabilidad la coordinación, actualización y manejo de los recursos otorgados por las diferentes agencias y entidades de cooperación

La realización de mis prácticas profesionales en esta entidad pública, hizo posible un enriquecimiento profesional que amplió los conocimientos adquiridos a los largo de mi carrera universitaria. En este informe se busca contextualizar sobre la Gobernación del Meta, centrados en la Gerencia de Ciencia, Innovación y Cooperación, la Secretaría a la cual se encuentra adscrita y detallar en las diferentes actividades que desempeñe durante mi tiempo como practicante.

1. Objetivos

1.1. Objetivo General

Apoyo profesional en la Gerencia de Ciencia, Innovación y Cooperación, adscrita a la Secretaría de Competitividad y Desarrollo Económico, en la actualización, seguimiento o creación de matriz de cooperación, bases de datos y acompañamiento en diferentes reuniones con entidades de carácter nacional como APC-Colombia o Internacionales como USAID, entre otras, al mismo tiempo como apoyo en la etapa de formulación de la Política de Internacionalización del Departamento del Meta, actividades encaminadas al desarrollo económico, con el apalancamiento de la internacionalización y el trabajo conjunto del sector público y privado, como se encuentra enmarcado en las estrategias del Plan de Desarrollo 2020-2023.

1.2. Objetivos Específicos

- Apoyo en los procesos de construcción de la Política Pública de Internacionalización del departamento del Meta.
- Actualización de la matriz mapeo de cooperación, creación de la base de datos de enlaces municipales y mapeo por municipios.
- Creación y actualización de fichas técnicas de los diferentes programas de cooperación.
- Resumen a vigencia del cíclope para el Departamento del Meta.
- Apoyo en la actualización del documento SISCOOPMETA, para la creación de una instancia de cooperación.
- Apoyo en el ajuste y actualización del documento diagnóstico de la Política Pública de Internacionalización del departamento del Meta.
- Diligenciamiento de actas de reuniones a las que acompañó, con registro de asistencia y soportes fotográficos e intervenciones si estas eran requeridas.

2. Perfil de la empresa

La Gobernación del Meta es una entidad de carácter público, que se encarga de la gestión administrativa del departamento, a través de recursos públicos trabaja por el bienestar de todos sus ciudadanos, abarcando todos los temas que como sociedad afectan, políticos y sociales como migrantes, mujeres, niñas niños y adolescentes, víctimas de conflicto, empresarios, entre otros, a través de Planes de Desarrollo Departamentales y en cumplimiento de la normatividad Nacional.

En la actualidad la cabeza de gobierno departamental es el administrador público y Administrador de empresas, especializado en Gerencia en Gobierno y Gestión Pública Juan Guillermo Zuluaga Cardona, quien con la votación más alta de la historia para el departamento, 152.000 votos, fue nombrado como Gobernador en el año 2019, con su plan de desarrollo "Hagamos Grande al Meta" 2020-2023, plan económico y social que se aprueba y adopta mediante la ordenanza 1069 del 2020 (Asamblea Departamental del Meta, 2020)

2.1. Ubicación

La Gobernación del Meta se encuentra ubicada en la dirección Carrera 33 No 38-45 Plaza Libertadores - Centro, Ed Gobernación Villavicencio, Colombia, edificio entregado en el año 2013, como nueva sede que incluye la sede administrativa, el edificio de la asamblea, el auditorio Flor Amarillo y parqueadero para los funcionarios (El Tiempo, 2013).

Inicialmente la Gerencia de Ciencia, Innovación y Cooperación se encontraba en el cuarto piso del edificio, posteriormente la Secretaría de Competitividad y Desarrollo Económico a la cual se encuentra adscrita la gerencia, a cargo del secretario Wilson Fernando Salgado Cifuentes, en su totalidad fue trasladada al espacio entre el primer y segundo piso denominado Mezzanine.

Figura 1 Ubicación geográfica del edificio de la Gobernación del Meta

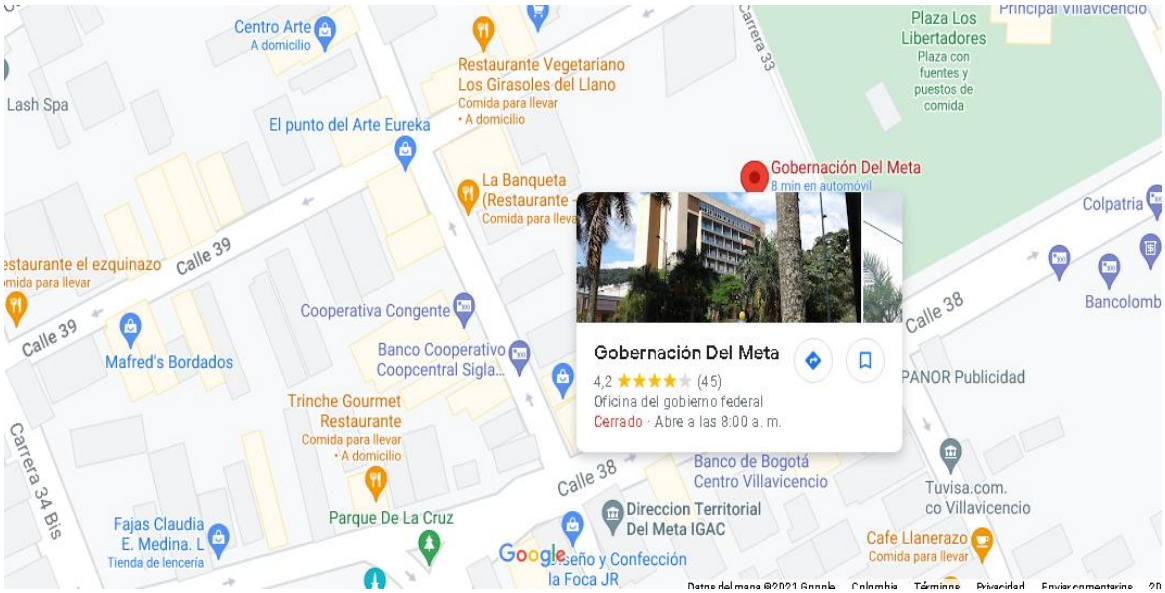

Nota. Ubicación del edificio de la Gobernación del Meta en la ciudad de Villavicencio. Adaptado de Google Mapas (Google, 2021).

Figura 2 Fotografía del edificio de la Gobernación del Meta en Villavicencio

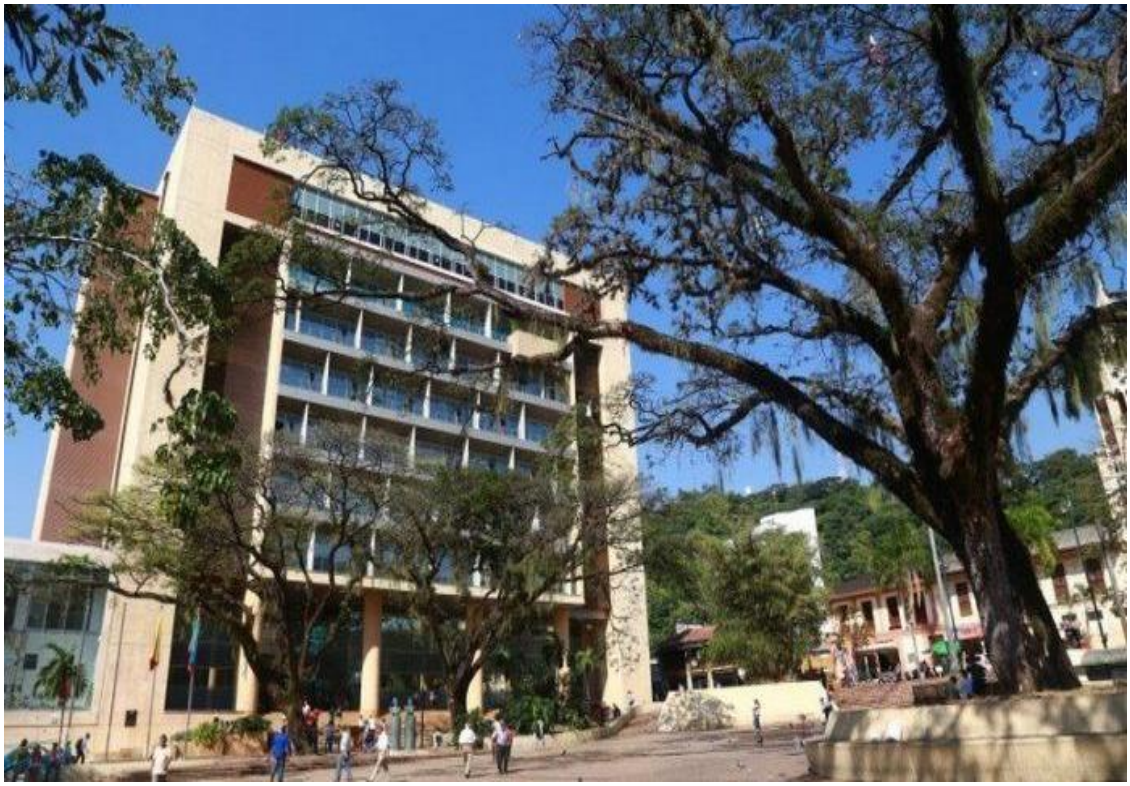

Nota. Adaptado de la página web periódicodelmeta.com (Periódico del Meta, 2020)

2.2.1. Elementos estratégicos

La Gobernación del Meta, siendo una entidad de orden público, plantea sus estrategias en razón a los desafíos a los que se enfrenta el departamento en los diferentes sectores económicos, políticos y sociales, por tal motivo el Sistema Integrado de Gestión, la Misión y Visión, el Organigrama, el manual de funciones, el código de integridad y la administración central de la gobernación responden y se coordinan a las metas planteadas dentro del Plan de Desarrollo Departamental del Meta 2020-2023, que se formula a partir de la priorización de las necesidades del departamento al momento (Gobernación del Meta, 2020).

2.2.2. Sistema Integrado de Gestión

Este contiene el enfoque de los elementos transversales para la planeación, implementación y mejora institucional y se convierte en una herramienta de consulta para las personas involucradas a todos los niveles de la entidad (Departamento Nacional de Planeación, 2021).

En el marco del Plan de Desarrollo Departamental “Hagamos Grande al Meta” la Gobernación se compromete a recuperar y fortalecer integralmente el campo, prevenir lesiones y deterioro de la salud, proporcionando condiciones de trabajo seguras y saludables para reducir riesgos asociados a las actividades realizadas por los servidores, también busca proteger el ambiente y prevenir la contaminación durante la prestación del servicio, con el desarrollo de acciones eficaces que mitiguen los impactos ambientales (Gobernación del Meta, 2021)

2.2.3. Misión y Visión

La misión de la Gobernación del Meta está estipulada para cumplir con las metas planteadas en el Plan de Desarrollo Departamental “Hagamos Grande el Meta", 2020 -2023, es:

> La Administración Departamental del Meta trabaja para cerrar las brechas urbano - rurales a través de la planificación del desarrollo económico, social, ambiental y sostenible del territorio, con una administración eficiente de los recursos, garantizando la participación ciudadana y la transparencia, propiciando el mejoramiento de la calidad de vida y la convivencia pacífica de sus habitantes. Consolidando un Departamento competitivo, seguro, biodiverso y con equidad (Gobernación del Meta, 2020).

La Visión de la Gobernación del Meta, está encaminada al cumplimiento de las metas planteadas en el Plan de Desarrollo Departamental “Hagamos Grande al Meta” 2020-2023, es:

> En el año 2023 el departamento del Meta habrá avanzado en el cierre de brechas urbano-rurales, basando su transformación en el fortalecimiento del sector agropecuario, la sostenibilidad ambiental, el desarrollo de infraestructura y la consolidación de la seguridad en el territorio, habrá avanzado en la generación de condiciones que permitan llevar una vida digna a todos sus habitantes, en donde la inversión social, el Buen Gobierno, la transparencia y el diálogo ciudadano serán el vehículo para alcanzar, el crecimiento económico, la confianza ciudadana, la tolerancia y la paz (Gobernación del Meta, 2020).

2.2.4. Organigrama

La estructura organizacional u organigrama es entendida como el conjunto de dependencias y las funciones de estas, las cuales deben responder a los propósitos institucionales en términos de eficacia, eficiencia y efectividad para la prestación de los servicios por parte de las entidades, logrando la satisfacción de las necesidades de la comunidad en todo el Departamento.

Figura 3 Organigrama interno de la Gobernación del Meta administración central.

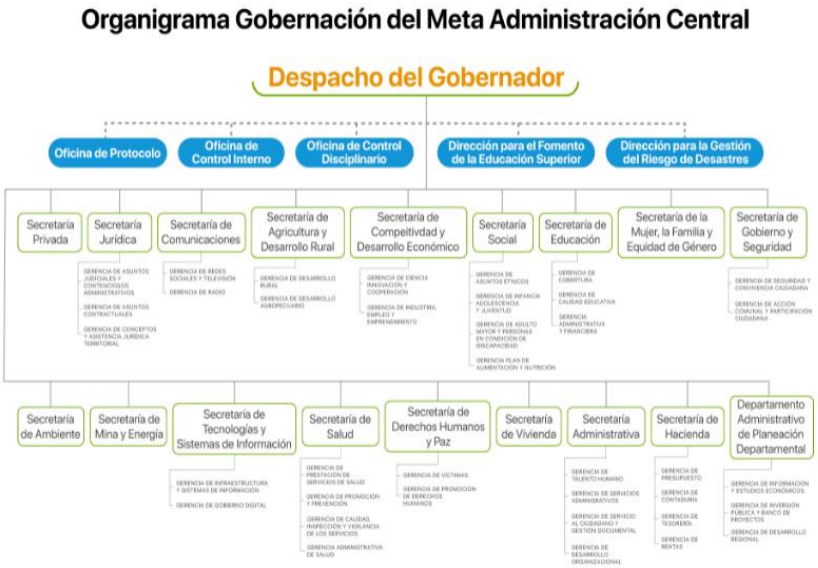

Nota. Adaptado de la página web oficial de la Gobernación del Meta. (Gobernación del Departamento del Meta, 2020)

2.3. Secretaria de Competitividad y Desarrollo Económico

La Secretaria de Competitividad y Desarrollo Económico de la gobernación del Meta, desde el primer trimestre del 2021 se encuentra en cabeza del Secretario Wilson Fernando Salgado Cifuentes, Administrador de empresas, especialista en alta gerencia, magíster en administración y docente universitario, y quien desde Junio del presente año ocupa se encarga de liderar este importante campo, la secretaria busca formular políticas de desarrollo económico y diseñar estrategias para su debido cumplimiento, coordinar con el sector privado para que promuevan de manera productiva el desarrollo económico del departamento.

Promover y asegurar el funcionamiento de la Comisión Regional de Competitividad, Ciencia, Tecnología e Innovación del Departamento –CRCCTI, Articular las propuestas del sector público, académico y empresarial, para la formulación y desarrollo de proyectos, entre otras funciones de gran impacto para el departamento (Gobernación del Meta, 2021).

2.4. Gerencia de Ciencia, Innovación y Cooperación

La Gerencia de Ciencia, Innovación y Cooperación se encuentra adscrita a la Secretaría de Competitividad y Desarrollo Económico, con una labor más bien misional a cargo de la Gerente María Alejandra Velásquez, quien inició en el cargo este mismo año, entre las principales funciones de la gerencia, se encuentra encarga de coordinar con las dependencias y entidades de la Administración Departamental acciones encaminadas a la búsqueda de recursos de cooperación y a la consolidación de alianzas estratégicas, que contribuyan al cumplimiento de las competencias del Departamento, de la Formular la política pública de internacionalización del Departamento, que promocione al Meta ante la comunidad internacional, y demás funciones que le asigne la ley y la naturaleza de la dependencia (Gobernación del Meta, 2021).

2.4.1. Estructura Organizacional

Desde el despacho de gobierno, se muestra la estructura organizacional y los profesionales en función del cargo.

Figura 4 Organigrama de la Gerencia de ciencia, innovación y cooperación del Departamento del Meta

Nota. Adaptado de la información del drive principal de la Gerencia de ciencia, innovación y cooperación. (Gerencia de Ciencia, Innovación y Cooperación, 2021)

3. Cargo y funciones asignadas

3.1. Nombre del cargo

Practicante profesional de la Gerencia de Ciencia, Innovación y Cooperación, adscrita a la Secretaría de Competitividad y Desarrollo Económico de la Gobernación del Meta.

3.2. Funciones del Cargo

- Apoyo en los procesos de construcción de la Política Pública de Internacionalización del departamento del Meta.
- Actualización de la matriz mapeo de cooperación, creación de la base de datos de enlaces municipales y mapeo por municipios.
- Relación de matriz mapeo de cooperación y mapeo por municipios con Plan de Desarrollo Departamental, Municipales y ODS
- Creación y actualización de fichas técnicas de los diferentes programas de cooperación.
- Resumen a vigencia del cíclope para el Departamento del Meta.
- Apoyo en la actualización del documento SISCOOPMETA, para la creación de una instancia de cooperación.
- Apoyo en el ajuste y actualización del documento diagnóstico de la Política Pública de Internacionalización del departamento del Meta.
- Lluvia de ideas para la creación del Aplicativo como página web de cooperación
- Diligenciamiento de actas de reuniones a las que acompañó, con registro de asistencia y soportes fotográficos e intervenciones si estas eran requeridas.

3.3. Descripción de Actividades Realizadas

Durante el periodo comprendido entre el lunes 15 de febrero y el jueves 30 de Septiembre de 2021, en la Gerencia de Ciencia, Innovación y Cooperación realice una serie de actividades bajo la guía de la Gerente María Alejandra Velásquez López y la profesional grado 2 Alexandra Gonzales Matiz, las cuales fueron las siguientes:

3.3.1. Matriz mapeo de cooperación, base de datos de enlaces municipales y mapeo por municipios

Esta fue la principal y primer actividad de la cual se nos dio completa responsabilidad, debido a que esta matriz necesita tener información clara, detallada, actualizada y veraz, en tiempo real, para lo cual la información en la matriz, se detalla con las actividades realizadas en fichas técnicas con toda la información del programa, el mapeo se consolidó con los programas que vencieron al año 2020 y los que se encuentran vigentes, en respuesta a la pandemia por el covid-19 varios programas suspendieron sus actividades.

De igual manera se consolidó la información de cada programa de cooperación en la matriz del municipio que se encuentra, los 29 municipios por separado y para mayor facilidad tienen su propio mapeo de cooperación, así como se creó para cada uno un enlace territorial con el funcionario o funcionaria encargado en su alcaldía de recibir la cooperación internacional en su territorio.

3.3.2. Apoyo en el proceso de construcción de la política pública de internacionalización para el departamento del Meta

Entre las diferentes tareas que se nos fueron asignadas para la formulación de la política pública de internacionalización para el Departamento del Meta, inicialmente era necesario actualizar, organizar y mejorar el documento diagnóstico, que sirve como base en este proceso, posteriormente se establecieron los actores que serían las figuras representativas de los diferentes sectores y agremiaciones tanto económicas como sociales, para cada grupo se establecieron una serie de preguntas acorde y en relación a su sector sobre la internacionalización como apalancamiento para la reactivación económica en el departamento, así para finalmente establecer las mesas de concertación donde se buscó obtener la mayor información posible que los representara e hiciera parte de la política, estas jornadas en las mesas de concertación se realizaron los días 17, 30 de junio y 1 de julio del presente año 2021.

Figura 5 Mesas de concertación para la formulación de la Política Pública de Internacionalización del Departamento del Meta, el 17 de junio

Nota: Primera jornada de mesas de concertación, 17 de junio 2021 en el auditorio menor 1 de la Universidad Santo Tomás de Villavicencio, saludo por parte del secretario de Competitividad y Desarrollo Económico de la Gobernación del Meta Fernando Salgado Cifuentes.

3.3.3. Relación de matriz mapeo de cooperación y mapeo por municipios con Plan de Desarrollo Departamental, Municipales y ODS

En pro de la organización y la finalidad de contribuir a la realización de los ejes estratégicos de los planes de desarrollo Departamentales y municipales que a su vez se alinean a cumplir con los ODS, se creó la matriz de mapeo por municipios donde se relaciona cada uno de los programas presentes en el territorio con las estrategias del Plan Municipal donde tiene presencia, para así ayudar al gobierno municipal a trabajar en conjunto por el cumplimiento de las estrategias que ya se trabajan y buscar cooperación para aquellas que aún no cuentan con apoyo de igual maneras se relacionan con el Gobierno Departamental y los ODS.

3.3.4. Apoyo en la actualización del documento SISCOOPMETA

Para la creación de una instancia de cooperación, con mayor capacidad de decisión y presupuesto propio para la ejecución de sus proyectos se debe establecer una serie de

documentos que demuestren viable esta solicitud, para ello se inició con el documento denominado SISCOOPMETA, este sistema de la gerencia que se encarga de administrar toda la información, recepción y solicitud de programas de cooperación para municipios y poblaciones priorizadas, para esta entrega también se crearon líneas de tiempo que consolidaran información historia de una manera más didáctica.

3.3.5. Creación y actualización de fichas técnicas de los diferentes programas de cooperación

Con el fin de mantener un registro que se alimente constantemente y detalle las actividades que realizan las agencias de cooperación con sus programas en los diferentes municipios, se crean las fichas técnicas, documento que se almacena en el drive del correo Llaneros por el mundo, con un formato general, donde se contempla toda la información del programa, como su origen, tipo de financiación, responsable en el territorio y las actividades a detalles que se vayan adelantando.

3.3.6. Resumen del cíclope del Meta con vigencia y del cíclope Meta-Guaviare-Casanare

El denominado cíclope es un mecanismo de visualización y transparencia de la cooperación presente en todo el territorio Colombiano, para tener consolidada la información del departamento del Meta, se realizó un filtro y se creó la matriz, de igual manera, el departamento adelanta diálogos para el apoyo conjunto de los departamentos Meta-Guaviare-Casanare, con el programa del Llano a la Selva, por esta razón se filtró la información de estos tres para encontrar programas que los relacionan o líneas en común en las que también pudieran trabajar.

3.3.7. Diligenciamiento de actas de reuniones a las que acompañó, con registro de asistencia y soportes fotográficos e intervenciones si estas eran requeridas

La asistencia a las reuniones enriquece el aprendizaje y la participación logra afianzar nuestros conocimientos en un ambiente real, algunas de las reuniones a las cuales asistí fueron:

- Reunión con Alcaldía de Villavicencio: 5 de marzo
- Reunión con PNUD: 20 de abril

- Reunión con USAID: 25 de marzo
- Capacitación con APC Colombia: 26 de marzo
- Reunión con el programa Gobernabilidad Responsable de USAID: 6 de agosto
- Transferencia de conocimiento a Santander sobre Política Pública: 7 de septiembre

Figura 6 Videoconferencia con la gobernación de Santander 7 de septiembre

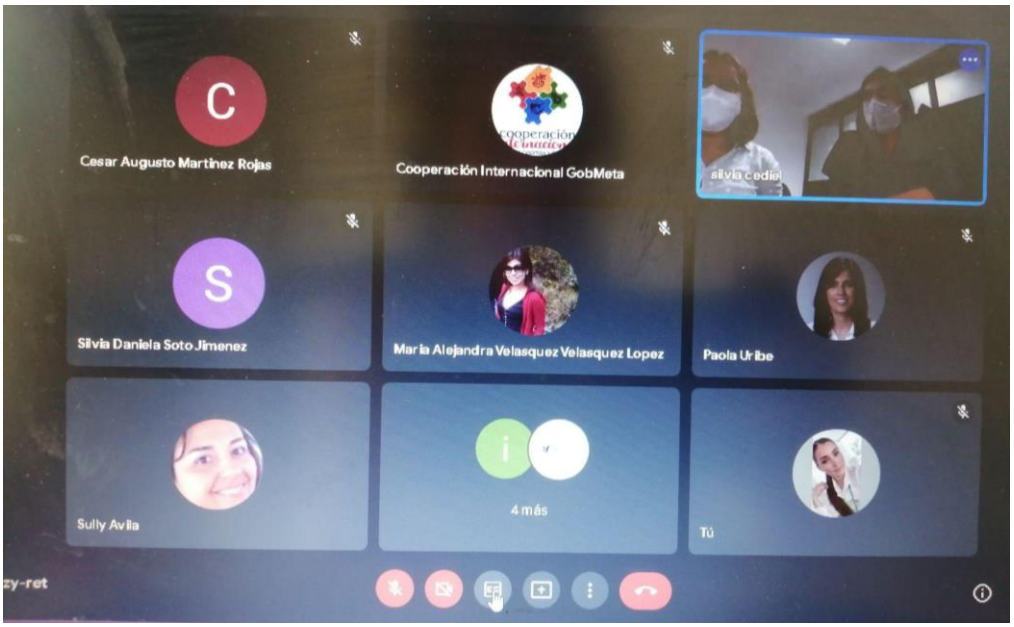

Nota Pantallazo de la videoconferencia con la gobernación de Santander en la transferencia de conocimiento sobre políticas públicas de internacionalización

3.3.8. Propuesta y lluvia de ideas para la creación de la página web del aplicativo

El Aplicativo de cooperación es una base de datos donde se encuentra toda la información sobre los programas de cooperación, convocatorias, y demás actividades en las que pueden participar la población interesada y priorizada de los diferentes municipios, este aplicativo puede ser alimentado directamente por los directores regionales o encargados del programa en el departamento, por Universidades así como empresas y agremiaciones, una vez aprobado el proyecto y el presupuesto se inició el diseño de la página web, en la cual se encontrará toda la información sobre cooperación y se habilitará para la interacción entre entidades, agencias, ciudadanos y la secretaría.

4. Reflexiones Finales y Conclusiones

La realización de prácticas profesionales como opción de grado es una excelente alternativa, para que como estudiantes afiancemos y desarrollemos nuestros conocimientos teóricos en un ambiente real, de esta manera la Gobernación del Meta, como entidad pública que desempeña una amplia variedad de compromisos que impactan en todos los sectores sociales, económicos y políticos del Departamento, y bajo la dirección de excelentes profesionales con amplia experiencia como la Gerente de Ciencia, Innovación y Cooperación María Alejandra Velasquez López y la profesional grado 2 Alexandra González Matiz, genera un ambiente laboral idóneo, de responsabilidad y restos apropiados para el crecimiento profesional como negociadores internacionales.

Es sumamente interesante la capacidad del equipo de trabajo de responder a la gran cantidad de proyectos y compromisos a los que se enfrenta día a día, es inspirador su compromiso por hacer el mejor trabajo posible, para que este se vea reflejado en acciones que beneficien a la población, de manera gratificante en el mes de septiembre APC-COLOMBIA envió una circular felicitando a nivel nacional el trabajo realizado en materia de cooperación por parte de la Secretaría, Gerencia y funcionarios, reconociendo así el trabajo realizado por todos durante este año.

Agradezco la confianza y libertad que me dieron para llevar a cabo las tareas asignadas, la dirección, especialmente, por parte de la profesional Alexandra González, enriquecieron profundamente mis conocimientos y mi seguridad como persona, de cada uno de los profesionales contratistas también aprendí sobre temas puntuales de los proyectos que realizaban como turismo, mesas de concertación con los municipios, comercio y emprendimientos que se dan en la región para ser exportados.

Cada reunión que tuve oportunidad de presenciar era una experiencia enriquecedora, pues se hablan temas de gran impacto para la sociedad y que buscan ayudar al departamento, también el proceso de formulación de la política pública fue todo un reto como profesional, ya que es un instrumento legal, que debe representar a todos los sectores económicos y sociales, y debe estar en función de los ejes estratégicos del Plan de Desarrollo Departamental.

Referencias bibliográficas

Departamento Nacional de Planeación (2021). Sistema Integrado de Gestión. https://www.dnp.gov.co/DNP/sistema-integrado-de-gestion/Paginas/sistema-integrado-de-gestion.aspx

El Tiempo (2013). Nueva sede de Gobernación del Meta costaría el doble de lo previsto. https://www.eltiempo.com/archivo/documento/CMS-12583622

Función Pública (2020). Estructura Organizacional. ¿Qué se entiende por estructura organizacional?. Obtenido de: https://www.funcionpublica.gov.co/preguntas-frecuentes/-/asset_publisher/sqxafjubsrEu/content/estructura-organizacional

Gerencia de Ciencia, Innovación y Cooperación. (2021). Secretaría de Competitividad - GCIC - Diapositivas transferencia de conocimientos. https://drive.google.com/file/d/1f2bjWXw59A4VfasQuqKSl5IizBU2aqG/view?usp=sharing

Gobernación del Meta. (2020). Elementos Estratégicos - Misión. https://www.meta.gov.co/pagina/elementos-estrat%C3%A9gicos/7

Gobernación del Meta. (2020). Elementos Estratégicos - Organigrama. https://www.meta.gov.co/pagina/elementos-estrat%C3%A9gicos/7

Gobernación del Meta. (2020). Elementos Estratégicos - Política del Sistema Integrado de Gestión. https://www.meta.gov.co/pagina/elementos-estrat%C3%A9gicos/7

Gobernación del Meta. (2020). Elementos Estratégicos - Visión. https://www.meta.gov.co/pagina/elementos-estrat%C3%A9gicos/7

Periódico del Meta (2020). El Meta declara calamidad pública por coronavirus. https://periodicodelmeta.com/meta-declaro-calamidad-publica-por-coronavirus/