

MUJER, DIGNIDAD E IDENTIDAD

OPERACIÓN ESTRATÉGICA DE RENOVACION URBANA

CIUDAD BOLIVAR: BELLA VISTA LUCERO ALTO, LUCERO DEL SUR Y

ESTRELLA DEL SUR

DIANA MILDRED GALINDO NAIZAQUE

ANA MARIA ROJAS BERNAL

DIRECTOR: Arquitecto Carlos Medina

UNIVERSIDAD SANTO TOMAS TUNJA

FACULTAD DE ARQUITECTURA

2015

TABLA DE CONTENIDO

- Introducción
- 1. Planteamiento del problema
 - 1.1. Árbol de problemas
 - 1.2. Situación problema
 - 1.3. Problema
 - 1.4. Formulación del problema
- 2. Justificación
- 3. Objetivos
 - 3.1. General
 - 3.2. Específicos
- 4. Metodología
- 5. Alcance
- 6. Marco teórico
 - 6.1. Análisis del componente territorio, población y ambiente
 - 6.1.1. Colombia
 - 6.1.2. Bogotá
 - 6.1.3. Ciudad Bolívar
 - 6.1.4. Barrio Lucero
 - 6.1.5. Mujer desplazada
 - 6.2. Análisis componente físico: análisis del sector
- 7. Marco conceptual
 - 7.1. Acupuntura urbana

- 7.2. Urbanismo táctico
- 7.3. Agricultura Urbana
- 8. Marco legal
 - 8.1. Plan de ordenamiento territorial
 - 8.2. Ley de víctimas y restitución de tierras (1448 de 2011)
 - 8.3. Política pública distrital de atención a la población desplazada
 - 8.4. Plan de desarrollo “Bogotá humana” 2012-2016
- 9. Marco referencial
 - 9.1. UVA Unidades de Vida Articulada – Medellín, Colombia
 - 9.2. Terrazas de Cultivo – Machu Picchu, Perú
- 10. Proyecto
 - 10.1. Operación estratégica de revitalización urbana
 - 10.1.1. Localización
 - 10.1.2. Características
 - 10.1.3. Programas y proyectos
 - 10.1.4. Planimetría, perfiles y sketch
 - 10.2. Centro de formación técnica para la mujer en condición de desplazamiento
 - 10.2.1. Validación y centro de enseñanza domestica
 - 10.2.2. Gastronomía
 - 10.2.3. Confección Industrial
 - 10.2.4. Centro de estética
- 11. Conclusiones
- 12. Bibliografía

TABLA DE IMÁGENES

1. Mapa 1. División político administrativo y ubicación geopolítica en Bogotá
2. Hidrografía
3. Mapa 2. Pirámide poblacional
4. Mapa .3. Mapa de violencia sexual por tipo de agresor por territorio social
5. Mapa 4. Rango de afectación del Relleno Sanitario Doña Juana y Parque minero.
6. Mapa 5. Micro territorios sociales 2003-2008 Ciudad Bolívar, Bogotá
7. Mapa 6. Número de colegios por UPZ y por territorio social del año 2008
8. Mapa 7. Estrato socioeconómico de la localidad
9. Mapa 9. Mapeo colectivo análisis urbano, Sector próximo, Lucero
10. Mapa 10. Usos del suelo, sector próximo, Lucero
11. Mapa 11. Movilidad, sector próximo, Lucero
12. Mapa 12. Espacio público, sector próximo, Lucero
13. Mapa 13. Nolly, sector próximo, Lucero
14. Mapa 14. Esquema Urbano y sketch de propuesta urbana
15. Mapa 15. Descripción grafica del Centro de validación
16. Mapa 16. Descripción grafica den Centro de Gastronomía
17. Mapa 17. Descripción grafica del Centro de Confección
18. Mapa 18. Descripción grafica de Centro de estética

TABLA DE ANEXOS

1. Centro de validación y enseñanza domestica

- a. Planta primer piso
- b. Planta segundo piso
- c. Planta tercer piso
- d. Planta cuarto piso
- e. Planta quinto piso
- f. Planta cubiertas
- g. Cortes
- h. Fachadas

2. Centro de Gastronomía

- a. Planta primer piso
- b. Planta segundo piso
- c. Planta tercer piso
- d. Planta cuarto piso
- e. Planta cubiertas
- f. Cortes
- g. Fachadas

3. Centro de Confección industrial

- a. Planta primer piso
- b. Planta segundo piso
- c. Planta tercer piso

- d. Planta cuarto piso
- e. Planta quinto piso
- f. Planta cubiertas
- g. Cortes
- h. Fachadas

4. Centro de estética

- a. Planta primer piso
- b. Planta segundo piso
- c. Planta tercer piso
- d. Planta cuarto piso
- e. Planta quinto piso
- f. Planta cubiertas
- g. Cortes
- h. Fachadas

INTRODUCCIÓN

El desplazamiento a consecuencia del conflicto armado es uno de los problemas con mayor impacto en el País. El impacto de este fenómeno ha sido tal que se ha analizados desde diferentes perspectivas para dar una solución; Se han propuestos diferentes iniciativas desde el apoyo a vivienda, subsidios económicos, reparación simbólica y económica, educación para los menores víctimas, entre otras. Pero a diferencia de esas iniciativas MUJER, DIGNIDAD E IDENTIDAD es un proyecto que busca aportar a la solución por medio de la educación y le apuesta a la Mujer como la protagonista de este cambio.

Partiendo de la Mujer desplazada y definiendo que el problema está en la falta de oportunidades que se le presentan a esta población para que salga adelante, se comienza un análisis de datos y estadísticas que logran crear una imagen clara de las necesidades de esta población, las leyes que los acogen, y el territorio donde se localizan en mayor medida. Siendo esté la UPZ El lucero, en la localidad de Ciudad Bolívar, Bogotá. Teniendo ya un diagnóstico de las problemáticas y posibilidades que tiene el territorio se proponen dos mecanismos de intervención la acupuntura urbana y el urbanismo táctico. Teniendo como resultado final el planteamiento urbano del sector y la propuesta arquitectónica; a un nivel de esquema básico y anteproyecto arquitectónico respectivamente.

1. Planteamiento del problema

1.1. Árbol de problemas

Control del territorio por fuerzas al margen de la ley	Conflicto armado	Reclutamiento forzado	Violencia sexual	Búsqueda de protección del núcleo familiar	Miedo
--	------------------	-----------------------	------------------	--	-------

Causas

Desplazamiento forzado de las mujeres

Efectos

Impacto en el territorio de donde salen y a donde llegan	Violencia Sexual y pobreza	Vulneración de los derechos humanos	Desintegración del núcleo familiar	Impacto en la transición de unas dinámicas rurales a las urbanas
--	----------------------------	-------------------------------------	------------------------------------	--

1.2. Situación problema

¿Qué oportunidades ofrece el gobierno?

¿A donde llegan las mujeres desplazadas? ¿Porque allá?

¿Cómo es el proceso psicológico del cambio de dinámicas de vida (rural, urbana)?

¿Cómo es el proceso psicológico frente al hecho del desplazamiento?

¿De dónde provienen?

¿En dónde y en qué estado viven?

¿Cómo consiguen empleo y que clase de empleo?

¿Cómo funciona el núcleo familiar en el lugar donde viven?

¿Cuáles son sus expectativas frente a la restitución de tierras?

- ¿A que se decida cada miembro de la familia?
- ¿Qué proyecto de vida quieren y cual pueden desarrollar?
- ¿Cómo asumen sus expresiones culturales en la ciudad?
- ¿Cómo inciden en la población común de la ciudad?
- ¿Cómo es el trato de la población común hacia ellos?
- ¿Qué tipo de educación tienen y como se proyecta?
- ¿Qué papel cumple la educación en su vida?

1.3. Problema

Falta de oportunidades para la mujer desplazada en la ciudad a donde llegan en búsqueda de la protección de su núcleo familiar a causa del desplazamiento por el conflicto armado

1.4. Formulación del problema

Partiendo del conflicto armado en Colombia y teniendo en cuenta que el desplazamiento es el principal hecho victimizante y el impacto que este tiene en la ciudad se hace necesario abordar las necesidades de esta población. Bogotá es la ciudad con mayor población desplazada de la cual el 51% son mujeres y de estas el 42% son cabeza de familia, teniendo en cuenta su condición de género son las más vulnerables a la falta de garantías de sus derechos.

Tomando como población de atención a las mujeres declaradas y registradas como víctimas a partir del 30 de septiembre del 2011, pertenecientes a la localidad de Ciudad Bolívar, residentes en la Upz El Lucero por ser esta la que cuenta con mayor población sujeto de atención.

2. Justificación

A pesar de que la población desplazada sufre de unas problemáticas similares al llegar a asumir las exigencias de una vida urbana, la mujer desplazada cabeza de familia se enfrenta a mayores dificultades por ser mujer, ser el sustento de un grupo familiar, tener traumas psicológicos del conflicto, ser en una gran mayoría analfabeta o con poca escolaridad y por ser categorizadas como un problema para la sociedad y no como una víctima del conflicto. Por tanto es indispensable generar proyectos que les den herramientas a estas mujeres para que puedan salir adelante de una forma digna junto con su núcleo familiar.

El proyecto se localiza en Ciudad Bolívar por ser la localidad con mayor población desplazada de Bogotá. Específicamente en la UPZ de Lucero, porque en esta se concentra el más alto índice de población desplazada de la localidad y a su vez cuenta con barrios muy deprimido con problemas de accesibilidad, inseguridad, déficit de equipamientos comunitarios y de servicios.

El instrumento de planeación a usar es una operación estratégica de renovación urbana que maneja dos conceptos de urbanismo: acupuntura urbana y urbanismo táctico con los que se logra un cambio significativo mejorando la integración social. Se propone esta operación para generar el mayor cambio posible con una interacción directa de la comunidad y con elementos simples que puedan generar apropiación por el espacio.

La pertinencia del proyecto Mujer, Dignidad e Identidad se da a nivel de lo indispensable que es mejorar las condiciones de vida de los desplazados del sector por medio de la integración social, ya que este es factor esencial para mejorar la seguridad, dignidad y desarrollo de la comunidad.

El enfoque educativo técnico de los equipamientos para las mujeres desplazadas es pertinente ya que hay un déficit muy alto en la educación de las mujeres desplazadas lo que está conllevando

a problemáticas sociales directas muy fuertes como lo es la prostitución, violencia sexual y pobreza e indirectos como los homicidios, inseguridad y violencia.

La Operación estratégica de renovación urbana en la UPZ El Lucero, es viable por ser esta un instrumento de planeación que se rige por los lineamientos consignados en el plan de ordenamiento territorial tales como: recuperación y mejoramiento del espacio público, dotación de equipamientos de escala zonal y vecinal en las periferias de la ciudad, que permiten el desarrollo urbano del sector.

El proyecto es viable desde el punto de vista legal porque se rige por la ley de victimas la cual prioriza a la madre cabeza de familia víctima del conflicto armado en el acceso a la educación superior, además de brindar ayuda, asistencia y atención a todas las victimas para dignificarlas y vincularlas a la sociedad.

La viabilidad administrativa y económica del proyecto centro de formación técnica para la mujer radica en uno de los programas del plan de desarrollo de Bogotá 2012-2015 "Bogotá Humana", el cual se denomina "Bogotá humana por la dignidad de las victimas" donde se busca garantizar los derechos de las víctimas del conflicto armado, propiciar su inclusión económica, social y política, priorizando a las mujeres, los niños, la tercera edad y los grupos poblacionales más vulnerables.

3. Objetivos

3.1. General:

Renovar un área deprimida y espacialmente desvinculada de la UPZ el Lucero correspondientes a los barrios de Bella vista lucero alto, Lucero del sur y Estrella del sur. Ofreciendo mayor espacio público y mejorando el existente por medio de la identidad y equipamientos que contribuyan a solucionar las problemáticas de la mujer desplazada en Ciudad Bolívar.

3.2. Específicos:

- Diseñar siete equipamientos de educación técnica para el 8% de las mujeres desplazadas de la localidad de Ciudad Bolívar correspondiente a 900 personas anualmente, se repartirán en un 80% para las mujeres desplazadas cabeza de familia y un 20% para cualquier mujer desplazada, con la finalidad de que pueda desarrollarse en un medio urbano con dignidad convirtiéndose en el motor de su hogar y en el progreso del sector.
- Proyectar un equipamiento zonal para la integración comunitaria que tenga como eje de desarrollo la recreación por medio de zonas pasivas y zonas activas frente a la recreación y al deporte.
- Mejorar la identidad, el sentido de pertenencia y la seguridad en la zona por medio de procesos de urbanismo táctico en el espacio público principalmente en las vías y parques.

4. Metodología

La metodología investigativa es la herramienta a utilizar para el desarrollo óptimo del proyecto Mujer, Dignidad e Identidad, la cual se basa en la recolección, análisis y síntesis de datos, cifras, planos e información que logre dar una visión real de la problemática.

En primera medida se realiza el análisis del componente territorial, de la población y del ambiente a nivel nacional, de distrito capital, de localidad, de unidad de planeamiento zonal UPZ y de la población directamente afectada: la mujer desplazada.

El análisis del componente físico se hará cuando se determine el área a trabajar y su entorno próximo, se realizara el análisis planimétrico a nivel de usos del suelo, movilidad, espacio público y de ocupación del territorio, con el fin de identificar los problemas urbanos que tiene el sector.

Para hacer la formulación del proyecto en la parte urbana es necesario tener conceptos de diseño y de organización como la acupuntura urbana, el urbanismo táctico y la agricultura urbana, los cuales deben ser cuidadosamente analizados, interpretados e implementados acorde a las condiciones del entorno próximo a trabajar, para el planteamiento arquitectónico se tomara como referentes proyectos exitosos como las Unidades de Vida Articulada UVA'S en Medellín y las terrazas cultivo de Machu Picchu.

El soporte legal de proyecto radica en la ley de víctimas y restitución de tierras 1448 de 2011, por ser esta la principal norma que cobija a la población en condición de desplazamiento, también se tomara como argumento legal el plan de ordenamiento territorial, el plan de desarrollo “Bogotá Humana” 2012-2015 y la política pública distrital de atención a la población desplazada.

Al culminar la investigación se formulara la operación estratégica de renovación urbana en los barrios Bella vista lucero alto, Lucero del sur y Estrella del sur, y el centro de formación técnica para la mujer en condición de desplazamiento.

5. Alcance

Mujer, Dignidad e Identidad es un proyecto que se enfoca en la mujer desplazada y su vinculación con la sociedad, por lo que se aborda el problema desde una visión urbana y un desarrollo arquitectónico.

El planteamiento urbano se desarrollará bajo los lineamientos de la operación estratégica propuesta a nivel de esquema básico para la zona de intervención, en donde se localizan cada uno de los cinco volúmenes del centro de formación técnica para la mujer, un equipamiento deportivo y recreativo y las actuaciones de urbanismo táctico que vincula a la comunidad con el proyecto generando identidad y sentido de pertenencia.

La propuesta arquitectónica del centro de formación técnica para la mujer está compuesta por seis programas, validación de educación básica primaria y básica secundaria, centro de enseñanza doméstica, gastronomía, confección industrial, centro de estética y confección de calzado, los cinco primeros programas se diseñaran en cuatro volúmenes que logran un nivel de desarrollo de anteproyecto arquitectónico.

Antioquia. Localizándose principalmente en las localidades de Ciudad Bolívar (23.74%), Bosa (11,86%) Kennedy (11,93%) y Usme (8,48%).

Las UAO son las unidades de atención y orientación a los desplazados desde el 2009 son las dependencias del gobierno, que brindan atención y orientación y cubren las necesidades básicas de salud, educación, programas de atención de la familia, el menor y el adulto mayor, al igual que programas de atención humanitaria.

“Según los registros de la UAID, las mujeres son mayoría ya que alcanzan el 52,7% de la población. Considerando los datos del CODHES, las mujeres alcanzarían el 55%. Del total de las 2.701 mujeres que contabiliza la UAID, el 48% de la población femenina son cabezas de familia, lo que las coloca en una situación de mayor vulnerabilidad dado que, además de velar por la protección de los miembros de la unidad familiar, deben hacerse cargo de su sostenimiento económico. Según el CODHES, este porcentaje de mujeres cabeza de familia sería sólo del 30%”¹

6.1.3. Ciudad Bolívar

Historia del poblamiento:

Para 1900 Bogotá era una ciudad con deficiencia en infraestructura, estaba centralizada en el centro histórico y las haciendas de los alrededores. Hacia el siglo XX, problemáticas como el conflicto armado y sus consecuencias en el desplazamiento forzado le aportan a Bogotá una suma considerable de pobladores, la ciudad no estaba preparada para una migración tan fuerte, por lo

¹ CONTRALORÍA DE BOGOTÁ, Informe sectorial atención a población en situación de desplazamiento en el distrito capital, Bogotá, 2012. PAE 2012

que comienza un loteo desmedido e incontrolado para estas poblaciones que se llegan a localizarse en la localidad de Usme y Bosa.

Para la década de los 60 con el crecimiento continuo de la población se comienzan a invadir predios del sur de la ciudad, para 1974 se realizan planes de vivienda popular en la localidad y el 7 de septiembre de 1983 se crea la alcaldía menor de ciudad bolívar. En 1987 se inaugura el relleno sanitario Doña Juana.

Década de los 90; pobreza, inseguridad, desplazamiento, vías destapadas, sin transporte, incomunicados, etc. Ese es el panorama de ciudad Bolívar para la fecha pero en 1992 gracias al primer paro cívico, este comienza a mejorar. Para 2000 la infraestructura de la localidad mejora al igual que la destinación de los recursos.

“Se reconoce la localidad como una zona de alta vulnerabilidad social porque se presenta alta recepción de población en condiciones de desplazamiento forzado o voluntario de personas procedentes de diferentes lugares del país, algunos buscan sus familias o grupos de amigos y otros compran lotes en la parte alta de la localidad con riesgo de deslizamientos”²

Geografía:

La localidad se encuentra ubicada entre los 2400 MSNM en la parte las baja y 3100 MSNM en lo más alto, tiene un promedio de temperatura anual de 13,59°; el brillo solar promedio anual es de 149,6 horas de sol, siendo septiembre el mes de mayor radiación; la humedad promedio es de 27, 58%

² ALCALDIA MAYOR DE BOGOTA. Diagnostico local con participación social 2009 - 2010, Bogotá, 2010. pág. 33

Lucero es la UPZ donde se realiza la Operación estratégica de renovación urbana, específicamente en los barrios de Bella vista Lucero alto, Lucero del sur y Estrella del sur. Pertenecientes al estrato 1.

Población:

La mayor población está en los rangos de edades de 0 a 24 años. El adulto mayor tiene la menos cantidad de población.

Las densidades del territorio muestran las proporciones que hay de suelo por habitante.

Se demarca la desproporción que se da a nivel de área por persona comparando la proporción entre el área urbana y la rural.



Ilustración 3 Pirámide poblacional

Fuente: DANE - SDP, Proyecciones de Población por localidades 2005 – 2015

Población Desplazada:

Ciudad Bolívar la localidad con mayor recepción de población en desplazamiento, en la cual desde el programa Familias en Acción a corte octubre de 2008 alberga 7.100 familias en desplazamiento.

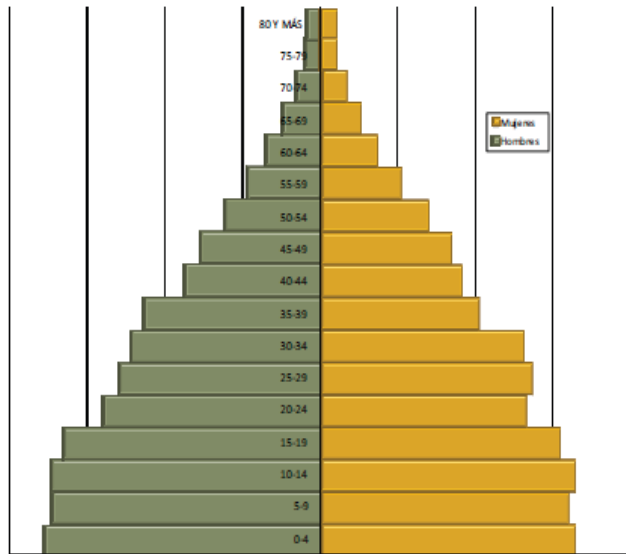
Hace cincuenta años comenzó las migraciones de desplazados a la localidad provenientes de los municipios de Tolima, Boyacá y Cundinamarca. Estos datos pertenecen a la UAO la cual tiene su sede en el Barrio Lucero del sur.

Ciudad Bolívar se convierte en un imán para los desplazados ya que muchos llegan en búsqueda del apoyo de algún familiar. Los hogares de mayor frecuencia esta conformados por 2 o 4 personas seguido por los de 5 y 7 personas. Por cada hogar monoparental de hombre hay tres hogares monoparentales de mujeres.

Población de grupo étnico:

Para el año 2007 se identificaron un total de 75.440 personas pertenecientes a otros grupos étnicos de los cuales el 92% son afrocolombianos 69.404; el 53% son mujeres de las cuales el 77% pertenecen al estrato 1 y el 23% son estrato 2, el 47% son hombres de los cuales el 69% pertenecen al estrato 1 y el 21% estrato 2. El 61% están el edades entre los 15 y 35 años, el 23% entre los 36 y 55 y el 17% mayores de 55.

Violencia intrafamiliar:

“Cualquier modalidad de violencia tiene una implicación emocional, la manifiestan más las mujeres, para quienes la violencia sexual es de 7 mujeres a 1 hombre. Los rangos de edad van de 0 a 96 años con una mediana de edad de 11.9 años, lo que



Ilustración 4 Mapa de violencia sexual por tipo de agresor por territorio social

Fuente: SIVIGILA: Subsistema de vigilancia de violencia intrafamiliar Hospital Vista Hermosa, año 2008.

demuestra que no se tienen herramientas para la formación y crianza de los hijos”⁴

Afectación de relleno sanitario Doña Juana:

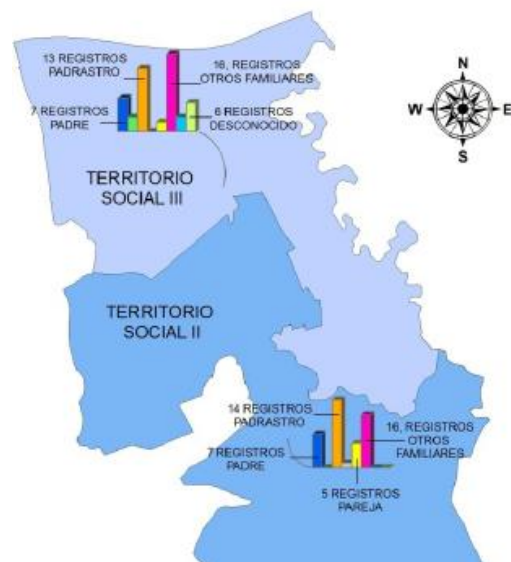
Ciudad Bolívar cuenta con dos afectaciones medioambientales las cuales son el parque minero y el relleno sanitario Doña Juana

Análisis de la determinación social de las relaciones de producción consumo territorio población ambiente

“Ciudad Bolívar es la localidad con mayor número de necesidades básicas insatisfechas en Bogotá y presenta además las peores condiciones para vivir de acuerdo a lo hallado en la encuesta de calidad de vida y salud; es la primera localidad en recibir personas desplazadas del país,

lo que contribuye a las altas tasas de pobreza y de miseria; El estrato bajo - bajo es el más representativo de la localidad con el 58,41% de la misma, estando distribuido básicamente en las UPZ’s Lucero (19,63), Ismael Perdomo (14,76%) y Jerusalén (14,48%)”⁵

Organización social y productiva del trabajo en el territorio:

Ciudad Bolívar cuenta con 5.210 empresas, equivalentes al 2,3% de la estructura empresarial de Bogotá; servicios (75%), la industria (17%) y la construcción (6%); se encuentra una alta presencia de microempresarios, con el 97% (5.089), mientras que en Bogotá es el 2,5%.



Ilustración 5 Rango de afectación del Relleno Sanitario Doña Juana y Parque minero.

Fuente: Taller de cartografía participativa, S.D.S. Hospital Vista Hermosa I Nivel. E.S.E.

⁴ ALCALDIA MAYOR DE BOGOTA. Diagnostico local con participación social 2009 - 2010, Bogotá, 2010. Pág. 67

⁵ ALCALDIA MAYOR DE BOGOTA. Diagnostico local con participación social 2009 - 2010, Bogotá, 2010. pág. 95

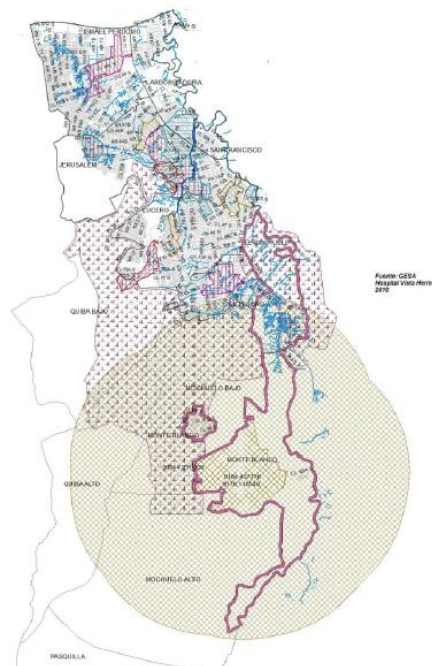
Las cuatro actividades que reúnen el mayor número de empresas son: fabricación de prendas de vestir, excepto prendas de piel (18%); elaboración de productos de panadería y productos farináceos similares (12%); fabricación de calzado (6%) y producción, transformación y conservación de carne y pescado (4%)

Trabajo infantil:

“En 2008 se encontraron 253 niños trabajadores, de los cuales un 67,9% están en edades entre el 2 y 14 años, en 55,7% de los trabajos que estos realizan son principalmente reciclaje, ayudante de construcción, cuidado de menores, ventas ambulantes y mendicidad. El otro 40.31% del grupo estudiado se dedica a confecciones, ayudantes en expendios de comidas, ayudantes en transporte público, venta de minutos en café Internet y auxiliares de bodega, entre otros”⁶



Ilustración 6 Micro territorios sociales 2003-2008 Ciudad Bolívar, Bogotá

Fuente: Gestión Local Hospital Vista Hermosa I Nivel E.S.E. año 2008 Salud a su casa

⁶ ALCALDIA MAYOR DE BOGOTA. Diagnostico local con participación social 2009 - 2010, Bogotá, 2010. pág. 103

Seguridad y Crimen:

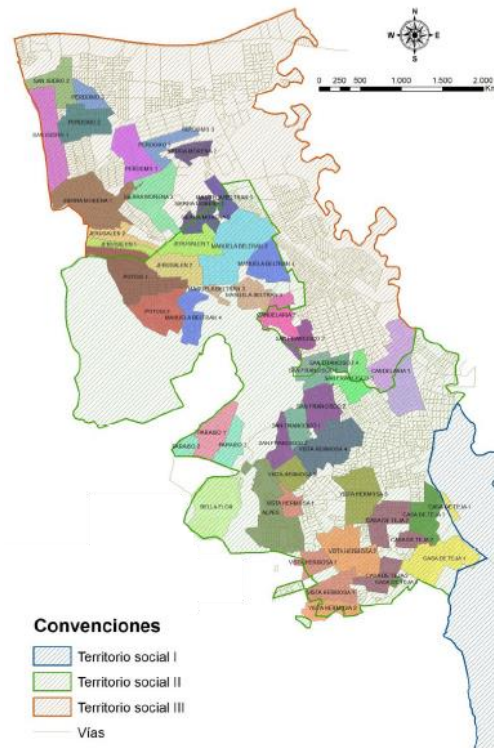
Los principales sectores de inseguridad y criminalidad es el Residencial de urbanismo incompleto. Las principales víctimas de homicidios están en edades entre 15 a 24 años. Esto se debe a que muchos son fruto de embarazos de no deseados, la falta de control en la familia, violencia intrafamiliar, hijos de madres cabeza de familia.

6.1.4. Barrio Lucero

Ocupación:

“Esta zona está densamente poblada, con alto desarrollo económico, en especial de la comercialización de productos; sin embargo se presentan dificultades para relacionarse con otros puntos de la ciudad, además se concentra la mayor población desempleada de la localidad y en promedio solo trabaja una persona por hogar”⁷

Educación:

Hay un total de 82 colegios, de los cuales 39 son públicos y 43 privados; este territorio aporta el 40,95% para la localidad, con 19.472 estudiantes sin contar con docentes y padres o cuidadores.

Desplazados:

Según datos de la Unidad de Apoyo y orientación a población desplazada de la localidad de Ciudad Bolívar, en el territorio II, se caracterizó para el año 2009 a un total de 1349 personas en situación de desplazamiento, de las cuales 802 pertenecen a la UPZ Lucero, 303 a Jerusalén y 289

⁷ ALCALDIA MAYOR DE BOGOTA. Diagnostico local con participación social 2009 - 2010, Bogotá, 2010. pág. 181

personas a Tesoro; siendo uno de los territorios donde hay mayor cantidad de población en situación de desplazamiento.

Mujer:

La violencia intrafamiliar es ejercida en diferentes formas hacia la mujer y los niños.

Con relación a lo que expresan las mujeres referido a la violencia cotidiana externa, se manifiesta por el acoso sexual, la violencia intrafamiliar por parientes y amigos cercanos.

La labor del cuidado de otros, es tomada como una responsabilidad de las mujeres, situación en la que se incurre en la falta de cuidado propio desde lo físico, mental, emocional y social.

Desconocimiento de los derechos sexuales y reproductivos

Las mujeres además de trabajar y cumplir un horario cotidiano desarrollan labores domésticas, labores de cuidado como las ya mencionadas o han asumido el rol de madres cabeza de familia.

“El territorio se caracteriza por recibir un alto porcentaje de población desplazada y perteneciente a grupos étnicos, quienes intentan convivir en un contexto urbano, lo cual afecta las prácticas y creencias que culturalmente han construido en sus lugares de origen, sin embargo, a pesar de la diversidad y complejidad de sus problemáticas se ven como puntos en común: La reestructuración/ transformación del esquema tradicional de familia, restricciones socioeconómicas importantes, falta de oportunidades educativas y laborales”⁸

⁸ ALCALDIA MAYOR DE BOGOTA. Diagnostico local con participación social 2009 - 2010, Bogotá, 2010. pág. 198

6.1.5. Mujer desplazada

“La mayoría de las mujeres desplazadas que llegan a la capital colombiana son jefes de hogar. Entran a interactuar con dinámicas completamente distintas a las rurales, chocando con las costumbres urbanas. Sobre ellas recae todo el peso de la situación producida por el desplazamiento y la violencia, y con hijos pequeños y viudas, analfabetas o con muy poca escolaridad, deben asumir la conservación del núcleo familiar”⁹

Características y problemáticas de la mujer desplazada al llegar a un contexto urbano:

Desplazamiento por miedo al reclutamiento de sus hijos CLASE (corporación investigación y acción social y económica) identifica que Ciudad Bolívar, Bosa, Kennedy y Usme son las que reciben mayor población desplazada, Pero tiene problemáticas como baja cobertura de servicios públicos, precariedad e informalidad de la construcción, falta de vías de comunicación y abandono del gobierno.

Violencia sexual, entre el 9% y el 25% de las mujeres sufren de algún tipo de violencia sexual. (Esclavitud sexual, prostitución forzada, embarazos forzados, contagio de enfermedades de transmisión sexual)

Estado de alta vulnerabilidad por no contar con medios de subsistencia y apoyo económico, y psicológico.

Interacción de dinámicas completamente distintas a las rurales, presentando un choque con las dinámicas urbanas.

⁹ S. GALINDO CUBILLOS. Ser mujer desplazada en Bogotá. Universidad del Rosario. Bogotá, 2009. pág. 1

Mujeres entran en crisis depresivas fuertes porque hay duelos sin elaborar (Victimas de actores armados, rupturas con la pareja, abandono de sus pertenencias, perdida de algún familiar)

En promedio en ciudad Bolívar por vivienda habitan entre 3 y 4 familias

Falta de trabajo obligándolas a recurrir a la prostitución o a la mendicidad para subsistir

Inseguridad, (grupos o individuos de reinsertados las señalan y amenazas)

Para la sociedad estas mujeres son discriminadas por ser considerado un problema y como una víctima.

6.2. Análisis planímetro componente físico: análisis del sector



Ilustración 9 Mapeo colectivo análisis urbano, Sector próximo, Lucero Fuente: elaboración propia



Ilustración 10 Usos del suelo, sector próximo, Lucero. Espacio publico

Vías principales Vías secundarias Vías destapadas vías privadas

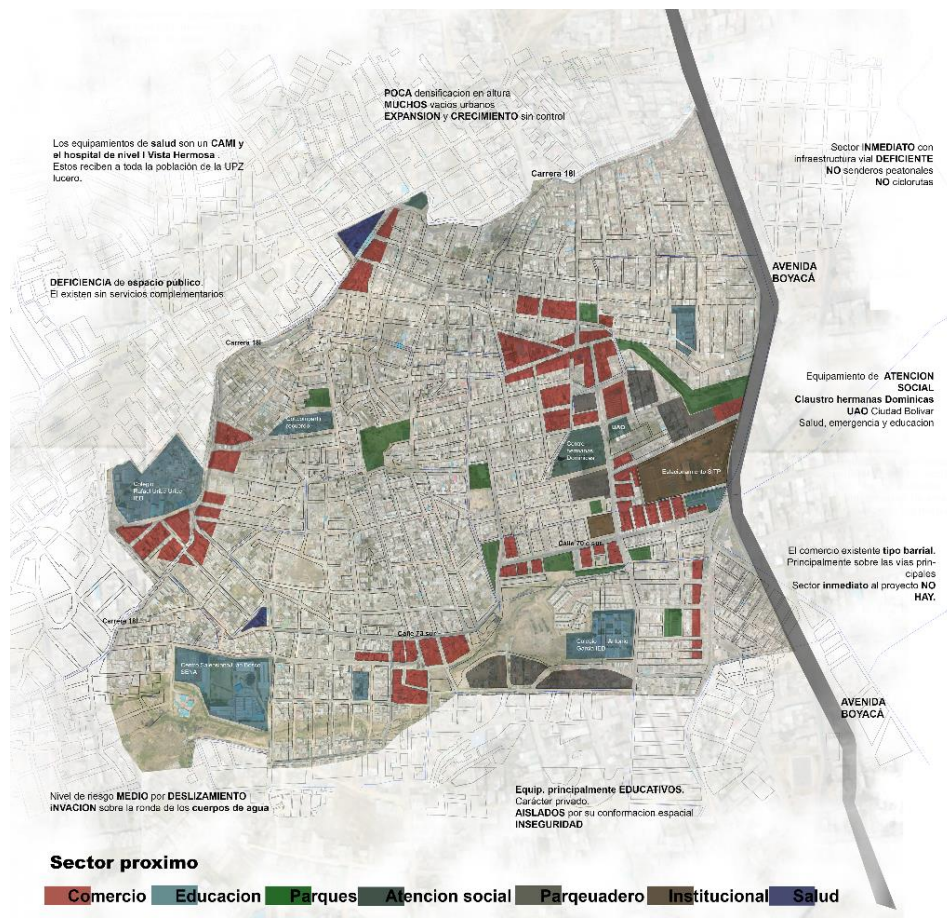
MOVILIDAD

Conectividad a nivel de ciudad por medio de la **avenida Boyacá**

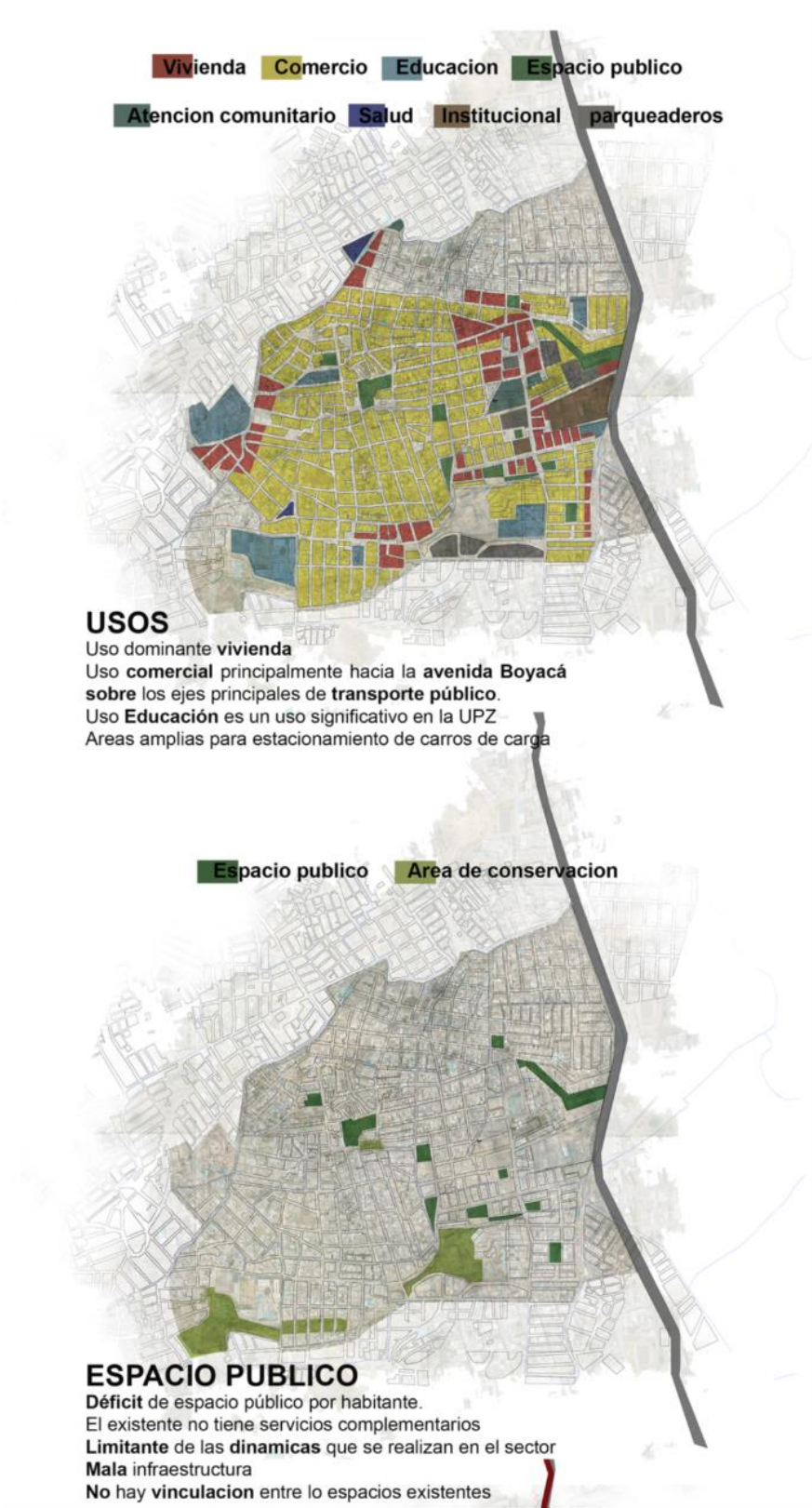
Sector la conectividad es principalmente de **norte a sur** la infraestructura vial del sector inmediato al proyecto es **sin pavimentar**.

Discontinuidad en las vías principalmente por la **topografía**.

Hay **transporte público** buses y Sitp

Llenos Vacios

NOLLY

Sector inmediato al proyecto, predomina la construcción de **maximo uno o dos pisos**.

Crecimiento espontaneo con construcción en mal estado.

Densificación baja y hay muchos **vacios urbanos** al interior de las manzanas.

Ilustración 11 Movilidad, sector próximo, Lucero. Nolly

7. Marco conceptual

7.1. Acupuntura urbana

La acupuntura urbana es una forma de pensar y hacer ciudad que se asemeja a la técnica de la acupuntura china que consiste en realizar pinchazos de agujas en puntos estratégicos del cuerpo humano para curar un área enferma o revitalizar una zona cansada, pasa lo mismo con las ciudades las cuales deben ser consideradas como organismos vivos.

El fin último de la acupuntura urbana es hacer actuaciones que generen un impacto positivo revitalizando un sector, zona o ciudad, que se encuentren en deterioro o abandono, produciendo una reacción en cadena, mejorando la calidad de vida de toda una comunidad.

Las ciudades deben propender a la integración de funciones dentro de un mismo sector generando puntos de encuentro para que se dé la interacción de personas conformando comunidad como ejemplo de una buena acupuntura urbana, es por eso que los diseñadores urbanos y los arquitectos deben procurar atraer a las personas a la calle, pero así mismo deben brindar espacios públicos óptimos para que se de dicha interacción además los objetos arquitectónicos como edificios, viviendas y todo tipo de construcción no pueden negarse a la ciudad cerrándose en un solo núcleo por el contrario deben abrirse de tal forma que las dinámicas del espacio público y privado sean compatibles, fluidas y no segreguen o dividan a la comunidad.

Uno de los problemas de las ciudades son los lotes vacíos que afectan de manera negativa, porque son focos de inseguridad, desaseo, contaminación produciendo enfermedades y mal aspecto, es por eso que para la acupuntura urbana los lotes vacíos son como heridas abiertas sin sanar.

Así como en la acupuntura china o en la medicina lo primero que se hace es tratar las heridas abiertas para evitar que estas se agranden o invadan todo el cuerpo, en la acupuntura urbana los lotes vacíos son los principales puntos estratégicos para hacer una intervención.

Debido al estado de deterioro y abandono de los lotes vacíos la comunidad siente desprecio por estos lugares, así que al pincharlos con una buena acupuntura se ocasionan varias reacciones, primero se le da vida al lugar, segundo se genera actividad y dinámicas diferentes, tercero se produce en la comunidad una sensación de agrado y de cambio, y cuarto se le da continuidad a la ciudad.

Para la acupuntura urbana no es necesario hacer grandes obras para cambiar un sector por el contrario se aplica el dicho de “menos es más”, al hacer pequeñas actuaciones como por ejemplo el arreglo de un parque, donde se involucre a comunidad se genera sentido de pertenencia, aprecio y respeto por el lugar, pero si hay algo de vital importancia, es la rapidez con la que se haga el pinchazo para evitar que la comunidad se oponga al cambio demorando el proceso y porque no rechazándolo lo que generaría una mala acupuntura urbana.

Las ciudades al igual que el cuerpo humano sufre de colesterol, congestión en las principales venas y arterias, mientras que en el cuerpo lo produce el cúmulo de grasa, en las ciudades lo genera el uso excesivo del automóvil afectando la movilidad y a las personas de manera física y emocional; una buena acupuntura puede ser el simple hecho de usar menos el automóvil, caminar o usar la bicicleta con más frecuencia, pero para esto es necesario contar con espacio público óptimo en donde se puedan desarrollar todas estas actividades.

Existen formas diferentes a las construcciones de generar acupuntura urbana, por ejemplo la implementación de vegetación le da un toque de color, respiro, vida y sombra a la ciudad, el

manejo de la luz puede ayudar a entender de manera clara y precisa un sector asimismo se evita la inseguridad, los centros comerciales o tiendas 24 horas también son buena acupuntura ya que dan vida a un sector porque siempre hay actividad además tanto los clientes como los vendedores cumplen la función de vigilantes manteniendo seguro el sector.

Otra de las formas de acupuntura son las personas y la vida en comunidad por lo que estimular el autoestima, el conocimiento de la ciudad, el amor por ciudad preserva la identidad cultural del lugar, es por eso que si se involucra a las personas en la toma de decisiones y en la realización de las actuaciones que se van a hacer, promueven el sentido de pertenencia lo que asegura el mantenimiento y respeto por el lugar.

7.2. Urbanismo táctico

En la actualidad las ciudades sufren de múltiples problemas, como por ejemplo se ha desintegrado la vida en comunidad, existen muchos espacios subutilizados, las decisiones en la planeación de la ciudad no involucra a la comunidad, entre otros, es por eso es por eso que en contraposición surge el urbanismo táctico que consiste en realizar pequeñas actuaciones en el espacio público que no requieran aprobación o apoyo económico del gobierno, que su realización no demande gran inversión de tiempo y dinero, que genere un impacto positivo en la zona a largo plazo siempre en búsqueda de mejorar el sector reviviendo la vida en comunidad fomentando el trabajo en equipo.

El urbanismo táctico es una iniciativa de un grupo de personas preocupadas por problemas locales y motivadas por la idea de cambio, deciden reunirse para tomar cartas en el asunto, conformando ideas claves para tener en cuenta en la formulación del urbanismo táctico como:

1. Se deben asumir compromisos de corto plazo con expectativas realista para solucionar desafíos de planeación local y así recibir grandes recompensas todo en pro del desarrollo de la vida comunitaria y el sentido de pertenencia.
2. No se requiere ser un urbanista, arquitecto o tener cualquier profesión a fin para proponer una idea de cambio, por el contrario cualquier persona con mayor creatividad que recursos puede formular una tácticas de transformación, ha esto se le llama urbanismo ciudadano.
3. El involucrar a la comunidad sirve como herramienta de recopilación de información para planificación urbana.
4. Las tácticas que se implementen a corto plazo puede servir como base para de la planificación a largo plazo de un sector y formulación de políticas públicas de urbanismo.

Cabe resaltar que no todas las actuaciones o tácticas implementadas en un sector generan el resultado esperado ya sea porque lo que se propone no es lo que se necesita y por ende no resuelve el problema, o porque las personas no se siente identificadas, dejan que se deteriore o por muchas razones más, lo importante es que se asume el riesgo de exponer la idea de generar un cambio físico en el sector y de mentalidad en la comunidad.

Uno de los objetivos del urbanismo táctico es la crear conciencia colectiva promoviendo el sentido de pertenencia por el lugar enriqueciendo el desarrollo social de toda una comunidad haciendo de las ciudades un lugar más habitable convirtiendo a los ciudadanos en actores activos en la construcción y mejoramiento del sector, del barrio, de la localidad y de la ciudad.

7.3. Agricultura Urbana

La agricultura urbana surge como una respuesta a la necesidad de interacción del ser humano con la naturaleza y el manejo de la tierra de manera alternativa para la producción de alimentos,

aportando a la conformación de ciudades sostenibles y territorios equitativos en la distribución de los alimentos naturales, siendo este uno de los principales problemas de alimentación mundial, ya que el 60% de la población mundial reside en las zonas urbanas, teniendo mayor dificultad en conseguir alimentos naturales frescos y nutritivos.

Esta práctica agroecológica consiste en la siembra alternativa de hortalizas y árboles frutales a pequeña escala para el autoconsumo que puede hacerse en pequeños fragmentos de tierra libre o en materas, jardinera, contenedores, etc. si se carece de terreno disponible, dentro de un predio público para dominio de toda la comunidad o privado para una familia como un huerto casero. Los principales beneficios de esta forma de agricultura son:

- Cada familia o comunidad conoce la calidad del producto cosechado.
- Contribuye a la seguridad alimentaria de las familias.
- Se evita el uso excesivo de agroquímicos tóxicos para el producto, la salud de las familias y el medio ambiente.
- La siembra, cuidado y mantenimiento del cultivo promueve la integración de un grupo de personas ya sea del núcleo familiar o de toda una comunidad.

El principal método utilizado en la agricultura urbana es el cultivo biointensivo, especializado en la producción de alimentos en poco espacio con bajo consumo de agua, utilizando semillas criollas o nativas, aplicando poco fertilizante pero este debe ser orgánico, lo que hace que el cultivo sea casi sustentable además se puede adaptar a cualquier clima y entorno urbano, su mantenimiento no requiere gran conocimiento técnico o maquinaria debido a que el trabajo se hace con poca herramienta y de manera manual.

8. MARCO LEGAL

- 8.1. Proyecto de acuerdo 2013, Por medio del cual se modifican excepcionalmente las normas urbanísticas del Plan de Ordenamiento Territorial de Bogotá D.C, adoptado mediante Decreto Distrital 619 de 2000, revisado por el Decreto Distrital 469 de 2003 y compilado por el Decreto 190 de 2004"**

CAPÍTULO II. POLÍTICAS GENERALES PARA EL DISTRITO CAPITAL

Artículo 6. Política sobre uso y ocupación del suelo urbano y de expansión

“La consolidación urbana, tiene como condición evitar la conurbación de la ciudad con los municipios vecinos, mediante la protección, recuperación y mantenimiento de sus bordes: cuenca del río Bogotá, cerros orientales y zonas rurales del sur y del norte. Con este fin el uso del suelo en dichas áreas se orientará con base en las siguientes estrategias:

1. Recuperación de las rondas y zonas de manejo y protección de los cuerpos de agua y cofinanciación y concertación con la región para la recuperación del Río Bogotá, proponiendo la exclusión de usos urbanos y la promoción de usos agrícolas por parte de los municipios sobre la margen occidental del Río”¹⁰

Ciudad Bolívar, específicamente en los barrios Lucero se encuentra asentada sobre cuerpos de agua que han sido secados o deteriorados por obra de los asentamientos informales en la zona. Dichos asentamientos se localizan sobre el cauce de las que en alguna ocasión fueron quebradas, lo que ocasiona que el área en su mayoría este catalogada en las zonas de riesgo medio y alto. La

¹⁰ ALCALDIA DE BOGOTA. Decreto 364/2013 Modificación excepcional de las normas urbanísticas del Plan de Ordenamiento Territorial para Bogotá. 2013 pág. 12

recuperación del cauce y la ronda de las quebradas que existieron se hacen necesarias ya que la memoria del terreno conlleva a que en épocas de invierno se generen inundaciones y avalanchas.

Un punto necesario a tener en cuenta a medida que se propongan planes parciales en el sector.

La manera de llevar a cabo estas cuatro políticas es mediante estrategias de las cuales a la que responde el proyecto MUJER, DIGNIDAD E IDENTIDAD son:

- a. “Promover la gestión de planes parciales a una escala que garantice la equidad en la distribución de las cargas de la urbanización entre los beneficiados del plan parcial”¹¹

Artículo 8. Política de competitividad.

Un territorio competitivo y productivo requiere una estrategia desconcentrada de producción de bienes y servicios y una planeación integral. Para tal efecto se definen ocho directrices de las cuales el proyecto MUJER, DIGNIDAD E IDENTIDAD responde a las dos siguientes:

7. “Organización de programas para la formalización de actividades y para la ampliación de oportunidades para personas con limitaciones físicas y población vulnerable, con el fin de vincularlos a proyectos oficiales de obra pública y de servicios estatales; promover canales formales de comercialización de los productos y servicios para evitar la invasión del espacio público, la inseguridad y el trabajo infantil.

8. Promover las investigaciones y las inversiones urbanas que se requieran para aumentar la productividad y competitividad de los estratos más bajos de la población”¹²

¹¹ ALCALDIA DE BOGOTA. Decreto 364/2013 Modificación excepcional de las normas urbanísticas del Plan de Ordenamiento Territorial para Bogotá. 2013 pág. 13

¹² ALCALDIA DE BOGOTA. Decreto 364/2013 Modificación excepcional de las normas urbanísticas del Plan de Ordenamiento Territorial para Bogotá. 2013 pág. 16

La población a fin con el proyecto MUJER, DIGNIDAD E IDENTIDAD son las mujeres desplazadas cabeza de familia las cuales están catalogadas dentro de la población vulnerable de Bogotá. A las cuales se les da una manera para que sean competitivas y productivas para la sociedad y sus familias de una manera digna a través de la capacitación académica. De esta manera se reducen problemáticas como la inseguridad y el trabajo infantil, ya que estas se ocasionan principalmente cuando el sustento del hogar es este caso la madre cabeza de familia no consigue un medio de sustento o por conservarlo a pesar que no sea el óptimo o digno, descuida el núcleo familiar. Según El Diagnostico local con participación social 2009-2010 de la localidad de ciudad bolívar dice que los barrios de Lucero e Ismael Perdomo son los que tienen mayor índice de trabajo infantil.

Artículo 11. Política de dotación de equipamientos.

Es objetivo de esta política es mejorar el nivel de vida de los habitantes. Esto a través del modelo de estructura urbana “ciudad – región” que se tiene planteado. La integración del modelo está en generar un balance entre la oferta de equipamientos y la demanda de los mismos. Para ello se contemplan cuatro acciones, de las cuales las siguientes son abordadas por el proyecto MUJER, DIGNIDAD E IDENTIDAD.

3. “Localizar nuevos equipamientos de escala urbana y zonal, con el fin de potenciar el ordenamiento y las funciones de centralidad en zonas estratégicas dentro de los barrios residenciales, tanto en la red de centralidades urbanas, como en aquellas de nivel zonal que se identifiquen en el proceso normativo mediante UPZ.

4. Apoyar las acciones de mejoramiento integral de barrios, mediante la localización de equipamientos de carácter zonal y vecinal en áreas periféricas, atendiendo no sólo al cubrimiento

de servicio que se preste, sino a la condición del equipamiento como elemento de integración comunitaria”¹³

El proyecto MUJER, DIGNIDAD E IDENTIDAD Es una operación estratégica de renovación urbana que contempla las dos anteriores acciones del POT, ya que esta operación se basa en la creación de nuevos equipamientos de carácter zonal para los barrios de Lucero bajo y Buena vista donde estos funciones como elementos integradores de comunidad y pertenezcan a un plan de mejoramiento integral del barrio por medio de un concepto de urbanismo denominado Urbanismo táctico. Se busca una creación de ciudad y comunidad con este concepto por lo que es un medio de interacción directa con la sociedad y su aplicación es de fácil.

Artículo 13. Política sobre recuperación y manejo del espacio público.

El planteamiento de la operación estratégica de renovación urbana el proyecto MUJER, DIGNIDAD E IDENTIDAD toman como ejes de desarrollo los siguientes principios del plan maestro de espacio público:

2. “La necesidad de ofrecer lugares de convivencia y ejercicio de la democracia ciudadana y de desarrollo cultural, recreativo y comunitario.
5. Responder al déficit de zonas verdes de recreación pasiva y activa en las diferentes escalas local, zonal y regional.
6. Garantizar el mantenimiento del espacio público construido, mediante formas de aprovechamiento que no atenten contra su integridad, uso común, y libre acceso.

¹³ ALCALDIA DE BOGOTA. Decreto 364/2013 Modificación excepcional de las normas urbanísticas del Plan de Ordenamiento Territorial para Bogotá. 2013 pág. 18

8. Orientar las inversiones de mantenimiento y producción de espacio público en las zonas que presenten un mayor déficit de zonas verdes por habitante, con especial énfasis en los sectores marginados de la sociedad.

9. Recuperar como espacio público las rondas de los cuerpos de agua privatizadas”¹⁴Ciudad Bolívar cuenta con uno de los índices de espacio público por habitante más pequeños de Bogotá y la calidad de los espacios existentes es deficiente. El proyecto MUJER, DIGNIDAD E IDENTIDAD busca brindarle a la comunidad de los barrios Bella vista Lucero Alto, Lucero del Sur y Estrella del Sur una mayor cantidad y calidad de espacio público que permita un tejido de sociedad. Uno de los espacios que se les busca ofrecer es un eje peatonal sobre la ronda de la quebrada Zanjón de la estrella haciendo la recuperación de la ronda de este cuerpo de agua.

CAPÍTULO III. ESTRATEGIA DE ORDENAMIENTO PARA EL DISTRITO CAPITAL

Artículo 16. Principios básicos.

Los tres principios básicos del ordenamiento a largo plazo del Distrito son: el primero, la protección y tutela del patrimonio ambiental; el segundo, el perfeccionamiento y optimización de la infraestructura para la movilidad y el tercero, la integración socio económica y espacial de su territorio urbano - rural.

¹⁴ ALCALDIA DE BOGOTA. Decreto 364/2013 Modificación excepcional de las normas urbanísticas del Plan de Ordenamiento Territorial para Bogotá. 2013 pág. 19

Artículo 21. Sistema de Espacio Público Construido.

“Es el conjunto de espacios públicos construidos que de manera articulada cumplen las funciones de estructurar el espacio urbano y rural; complementar las funciones de equilibrio ecológico y ambiental, mejorar las condiciones del paisaje y del hábitat; ofrecer espacios de desplazamiento, recreación y esparcimiento, así como de encuentro social y construcción de ciudadanía, y constituirse en lugares simbólicos y de referencia colectiva para la población con un enfoque diferencial y de género”¹⁵

Para el sistema de Espacio público construido se propone una mejora en la vialidades que actualmente están sin pavimentar y que son de carácter peatonal principalmente generando actividades versátiles y apropiación por el espacio por su identidad y función propia de la comunidad.

Artículo 24. Operaciones Estratégicas.

“Las operaciones estratégicas son intervenciones socioeconómicas, urbanísticas y ambientales de iniciativa pública o público/privada que buscan consolidar la estrategia de ordenamiento territorial. Tienen la finalidad de impulsar la transformación territorial, en áreas especiales de la ciudad y orientar recursos de inversión para aprovechar potencialidades y concretar los objetivos de la estructura socioeconómica y espacial. Las Operaciones estratégicas se desarrollarán a través de los diferentes instrumentos de planeación, gestión y financiación que se definan según la naturaleza de cada operación”¹⁶

¹⁵ ALCALDIA DE BOGOTA. Decreto 364/2013 Modificación excepcional de las normas urbanísticas del Plan de Ordenamiento Territorial para Bogotá. 2013 pág. 26

¹⁶ ALCALDIA DE BOGOTA. Decreto 364/2013 Modificación excepcional de las normas urbanísticas del Plan de Ordenamiento Territorial para Bogotá. Bogotá, 2013 pág. 26

8.2. Ley de víctimas y restitución de tierras (Ley 1448 de 2011)

Uno de los ejes del programa TODOS POR UN MISMO PAIS del gobierno Santos es el diseño e implementación de una política pública para la reparación integral de víctimas del conflicto armado. La cual estructura sobre la base de los estándares y principios internacionales que rigen la materia.

En el título I se denomina víctima a “aquellas personas que individual o colectivamente hayan sufrido un daño por hechos ocurridos a partir del 1º enero de 1981, como consecuencia de infracciones al Derecho Internacional Humanitario o de violaciones graves y manifiestas a las normas internacionales de Derechos Humanos, ocurridas con ocasión del conflicto armado”¹⁷

“El principio de igualdad implica que no habrá discriminación dependiendo de quién fue el victimario”¹⁸ la ley dice que sin importar la condición o característica de la víctima su proceso será igualitario con el objetivo de eliminar cualquier tipo de discriminación. A la población con mayor riesgos de violación de sus derechos fundamentales se les ofrecen especiales garantías y medidas de protección entre estos miembros están las mujeres, jóvenes, niños, niñas y víctimas de desplazamiento.

El título II de la ley de víctimas se enfatiza en la ayuda, atención y asistencia. La asistencia como la etapa en la que se busca que las víctimas logren una dignificación y vinculación con la sociedad de manera permanente. Una de esas herramientas de apoyo es la educación y en este ámbito “La Ley prevé la adopción por parte de las autoridades educativas de las medidas necesarias para asegurar a las víctimas el acceso a la educación y la exención de todo tipo de costos en los

¹⁷ MINISTERIO DE INTERIOR Y DE JUSTICIA. Ley de víctimas y restitución de tierras. Colombia, 2011. pág. 8

¹⁸ MINISTERIO DE INTERIOR Y DE JUSTICIA. Ley de víctimas y restitución de tierras. Colombia, 2011. pág. 9

establecimientos educativos oficiales en los niveles preescolar, básica y media. Adicionalmente, adopta medidas tendientes a facilitar y priorizar el acceso a la educación superior a las víctimas, especialmente a favor de madres cabeza de familia”¹⁹

Esta ley se convierte en un respaldo normativo para la sustentación de este proyecto, ya que el proyecto responde de manera coherente con los principios de creación de la ley por medio del desarrollo de una de sus herramientas de apoyo que es la educación amparando a una de las poblaciones con a las que se les ofrece especial garantías como lo son las mujeres desplazadas.

8.3. Política pública distrital de atención a la población desplazada

PLAN INTEGRAL UNICO PIU PARA LA ATENCION INTEGRAL A LA POBLACION DESPLAZADA – BOGOTA

- La primera fase de prevención y protección:

Realización de gestiones y articulaciones del distrito con el gobierno nacional para garantizar la protección a los derechos de la población desplazada

- La segunda fase que comprende la atención humanitaria de emergencia

Las personas acceden a tres bonos de emergencia tienen la prevalencia a mujeres en embarazo, a mujeres cabeza de hogar, al adulto mayor, entonces tratamos de que de alguna manera se garantice cobertura sobre las mujeres

- La tercera fase comprende la estabilización socioeconómica

¹⁹ MINISTERIO DE INTERIOR Y DE JUSTICIA. Ley de víctimas y restitución de tierras. Colombia, 2011. pág. 10

Se desarrollan acciones tendientes a la superación del desplazamiento forzado. Se encuentran medidas como proyectos productivos, atención social en salud, educación y vivienda urbana y rural, la niñez, la mujer y la personas de la tercera edad y planes de empleo.

ATENCIÓN Y REPARACIÓN INTEGRAL A POBLACIÓN EN SITUACIÓN DE DESPLAZAMIENTO

El Plan Integral Único en el Plan de Desarrollo Económico, Social, Ambiental y de Obras Públicas para Bogotá D.C. 2012-2016

El distrito ha tenido en cuenta el “plan integral único (PIU) de atención a población en situación de desplazamiento para Bogotá”, como insumo y factor de orientación estratégica para la formulación de la política pública a favor de las víctimas.

“Los nueve elementos del componente de atención señalados por el PIU están incluidos en la formulación del programa “Bogotá Humana por la dignidad de las víctimas”. En este programa se plantea un modelo de atención y reparación integral ajustado y fortalecido que pretende superar las falencias de las Unidades de Atención y Orientación, integrar el trabajo de los Cavidh (Centro de Atención a Víctimas de Violencias y Graves Violaciones a los Derechos Humanos) y garantizar los derechos de otras víctimas, además de las personas en situación de desplazamiento. Este modelo busca hacer efectiva la atención, avanzar en un horizonte de dignificación y tener un soporte de infraestructura física, por medio de la apertura de siete Centros Dignificar”²⁰

²⁰ ALCALDIA MAYOR DE BOGOTA D.C. atención y reparación integral a población en situación de desplazamiento. Bogotá, 2012 pág. 3

8.4. Plan de desarrollo “Bogotá Humana” 2012-2016

Artículo 12. Bogotá humana por la dignidad de las víctimas

“El objetivo de este programa consiste en garantizar los derechos de las víctimas del conflicto armado, propiciar su inclusión económica, social y política, reconocer las necesidades y tipos de víctimas

Los proyectos prioritarios de este programa son:

1. Política pública de prevención, protección, atención y asistencia, y reparación integral a las víctimas del conflicto armado residentes en la ciudad
2. Modelo distrital de atención y reparación integral a las víctimas del conflicto armado en Bogotá. Gestionar la oferta de vivienda digna para víctimas en Bogotá, creación de los Centros Dignificar en sus componentes de infraestructura, operacionales y de recursos humanos de atención de urgencia para las víctimas que llegan a Bogotá
3. Niños, niñas, adolescentes, jóvenes y familias que se han visto afectados o son víctimas del conflicto armado residentes en Bogotá atendidos integral y diferencialmente para la protección de sus derechos y la reparación integral
4. Apoyo alimentario y nutricional e inclusión social con enfoque diferencial para personas víctimas del conflicto armado
5. Articulación Nación-Distrito²¹

²¹ ALCALDIA MAYOR DE BOGOTA D.C. plan de desarrollo Bogotá humana 2012 - 2016. Bogotá pág. 56, 57

9. MARCO REFERENCIAL

9.1. UVA Unidades de Vida Articulada – Medellín, Colombia

Las unidades de vida articulada son veinte intervenciones urbanas localizadas en puntos estratégicos de la ciudad de Medellín que buscan unificarse conformando tejido urbano, promoviendo el desarrollo de vida comunitaria por medio de espacio público en el que se generan actividades de recreación, deporte, cultura, entre otras; esta iniciativa la lideran un grupo de instituciones públicas y privadas.

El diseño de los proyectos se desarrollaron mancomunadamente entre la secretaria de cultura ciudadana, INDER, EPM, EDU y el principal actor la Comunidad que en fin de cuentas es quien sabe que necesidades tiene y es quien lo va a disfrutar. La arquitectura del proyecto se basa en la estimulación de los cinco sentidos por medio del agua como elemento de identidad, la iluminación como factor de cohesión, los sonidos, las montañas y las flores, buscando que estos proyectos se conviertan en hitos del barrio, además se formularon estrategias para la integración de todos los proyectos, tales como:

- En la etapa inicial se debe involucrar de manera activa a toda la comunidad, por medio de los talleres de imaginarios donde se reciben todas las ideas, inquietudes, necesidades y propuestas que la comunidad quiera aportar al proyecto, para generar identidad y así romper las barreras barriales.
- El proceso de diseño al realizarlo de la mano con la comunidad debe dar sentido de pertenencia por el lugar, de tal forma que cuando se construya la ciudadanía lo respete, lo proteja y lo conserve.

- El espacio público debe ser un eje de transición y de articulación entre la volumetría arquitectónica y la ciudad.
- Los espacios propuestos deben ser permeables a toda la comunidad con objetivo de generar inclusión social por medio de actividades y dinámicas diferentes.
- La implantación de nuevos volúmenes deben respetar la topografía y las construcciones ya existentes en el sector.

Doce de las veinte uva's fueron diseñadas y construidas por EPM como una actuación de responsabilidad social empresarial, básicamente lo que realizo esta empresa fue liberar los lotes donde tiene los tanques de agua, para generar espacio público para el disfrute de toda la comunidad, bajo el slogan de “Quitar la cerca para estar más cerca”, todo enmarcado dentro de las estrategias de integración establecidas para el diseño de todas las uva's.

9.2. Terrazas de Cultivo – Machu Picchu, Perú

Machu Picchu es una ciudad inca construida por Pachacuti Inca Yupanqui entre 1460 y 1470, ubicada en la cordillera central de sur américa a 2490 m.s.n.m. y a 112 km al norte de Cusco, Perú, el clima es templado – húmedo y la temperatura varía entre 10°C y 21°C. En el año de 1983 fue declarado por la UNESCO como patrimonio cultural y natural de la humanidad y en año de 2007 fue elegido como una de las siete nuevas maravillas del mundo moderno.

La civilización inca se destacó por sus avances en la ingeniería, la arquitectura, la agricultura, la cultura, entre otras, tenido como principal ejemplo la ciudad de Machu Picchu conformada por tres sectores: la ciudadela, Wayna Picchu y el sector agrícola.

Ciudadela: conocida también como la zona urbana cuenta con un área de 85.000 m² aproximadamente compuestas por palacios, plazas, templos, algunas viviendas y graneros,

ubicadas de manera escalonada por medio de terrazas debida a la gran pendiente topográfica. Los arqueólogos dividen este sector en dos Hanan (zona alta) y Hurin (zona baja) y físicamente están divididas por la gran plaza alargada.

Wayna Picchu: en la lengua quechua (lengua inca) significa montaña joven mientras que Machu Picchu significa montaña antigua, sin embargo esta montaña es telón de fondo de la ciudadela y conforma la cordillera central de los andes peruanos con una altitud de 2.667 m.s.n.m. Allí se encuentra la silla del inca y las cavernas o cuevas subterráneas de las cuales se especula que se usaban como tumbas o templos fúnebres.

Sector agrícola: debido a la pendiente tan inclinada de la montaña los incas construyeron andenes o terrazas de cultivo de manera escalonada en un área de aproximadamente 55.000 m², donde se sembraba principalmente maíz, papa y coca, sin embargo florecían también las orquídeas. Estas terrazas fueron construidas por muros en piedra que sirven como muros de contención del cultivo que estaba conformado por varias capas de materia distribuidas de abajo hacia arriba así: piedras grandes, piedras medianas, arena con gravilla fina y tierra, el manejo de estas capas ayudaba a filtrar el agua lluvia (método de riego) hacia la parte de abajo evitando que se empozara afectando el cultivo.

10. PROYECTO

10.1. Operación estratégica de renovación urbana

10.1.1. Localización

La operación estratégica de renovación urbana se localiza en la localidad de Ciudad Bolívar al sur de Bogotá, más específicamente en la UPZ el Lucero, abarcando zonas de los barrios Bella vista lucero alto, Lucero del sur y Estrella del sur. La zona a tratar está delimitada al oriente por la

Carrera 17 M, al sur por la Calle 72 S, al occidente por la Carrera y Transversal 18 I y al norte por la Calle 69 S. Esta operación se desarrollara en 15.441 m², de los cuales 9612 m² se encontraban vacíos y 4780 m² ocupados, divididos en 4 predios para equipamientos y para espacio público, además de hace intervención de urbanismo táctico en xxx m² de vía.

10.1.2. Características

Esta operación estratégica es renovar un sector conectado con diferentes dinámicas la zona de intervención con el resto de la UPZ, debido a que esta zona se encuentra espacialmente desvinculada, Este proceso se da por medio de la acupuntura urbana utilizando vacíos urbanos para la construcción de equipamientos educativos e formación técnica para las mujeres desplazadas y espacio público que de identidad y sentido de pertenencia a toda la comunidad, que se ve involucrada de manera activa conformando tejido social.

10.1.3. Programas y proyectos

La operación estratégica se desenvuelve en dos programas espacio público y equipamiento educativo, cada uno con varios proyectos.

Programa de Espacio público: se divide en dos proyectos: parques y vías. Los parques brindan espacio de recreación, deporte y cultura para compartir en familia y en comunidad por medio de varias actividades fermentando tejido social e identidad. A las vías se les da un tratamiento de urbanismo táctico buscando activar la zona de intervención generando actividad e identidad por el lugar en las vías ya existentes, por medio de pequeñas actuación tales como:

- Eje religiosos, en el tramo de la calle 69 D S entre la carrera 17 N, la carrera 69 D S y la transversal 18 F, vía de uso peatonal, con actividad de estancia, reunión y descanso, identidad de culto, fe y devoción a la religiosa, con mobiliario urbano e imágenes religiosas como infraestructura representado con el color violeta, el cual articula el espacio público existente con validación y enseñanza doméstica.
- Eje de la agricultura, en el tramo de la carrera 18 D entre la calle 72 S y la calle 69 D S, vía de uso mixto con actividad de cultivo, identidad de transición de lo rural a lo urbano por medio de huertos comunitarios cuyo color representativo es el verde y articula gastronomía con el eje religioso.
- Eje de comercio informal, en el tramo de la carrera 18 B entre la calle 72 S y la calle 69 D S, vía de uso mixto, con actividad de venta informal controlada de víveres con identidad de mercado como actividad de encuentro por medio de módulos itinerantes cuyo color representativo es el naranja y articula confección industrial con el eje religioso.
- Eje de la memoria, en el tramo de la calle 70B S entre la carrera 18 D y la transversal 17 N, vía de uso mixto con actividad de exposición al aire libre, con identidad de memoria del conflicto por medio de mogadores cuyo color representativo es el azul y articula el gastronomía, confección industria y el flujo que viene de la avenida Boyacá.

Programa de Equipamiento educativo: se divide en dos proyectos: instituto de validación y centro de formación técnica para la mujer desplazada. El instituto de validación brinda la posibilidad a toda la comunidad en especial a las mujeres desplazadas en edad desescolarizada de cursar la primaria, la básica secundaria y el bachillerato, debido a que la gran mayoría de estas mujeres son analfabetas y un pequeño porcentaje solo cuentan con educación básica primaria.

El centro de formación técnica busca dar herramientas de superación a las mujeres desplazadas por medio de la formación técnica, Anualmente se pueden graduar 900 mujeres de alguno de los seis programas que brinda el centro, distribuidos en 5 volúmenes, distribuidos por toda la zona de intervención aprovechando vacíos urbanos, en algunos lotes es necesario la compra de construcciones para ampliar el predio.

10.1.4. Planimetría, perfiles y sketch



Ilustración 12 Esquema Urbano y sketch de propuesta urbana Fuente: elaboración propia



EJE RELIGIOSO

USO: vía de uso peatonal
ACTIVIDADES: estancia, reunión y descanso
IDENTIDAD: culto, fe y devoción a la religión
INFRAESTRUCTURA: estación con imagen religiosa y mobiliario urbano cuyo color representativo es el violeta
ARTICULA: eje articulador entre espacio público existente con validación y enseñanza doméstica y el eje religioso

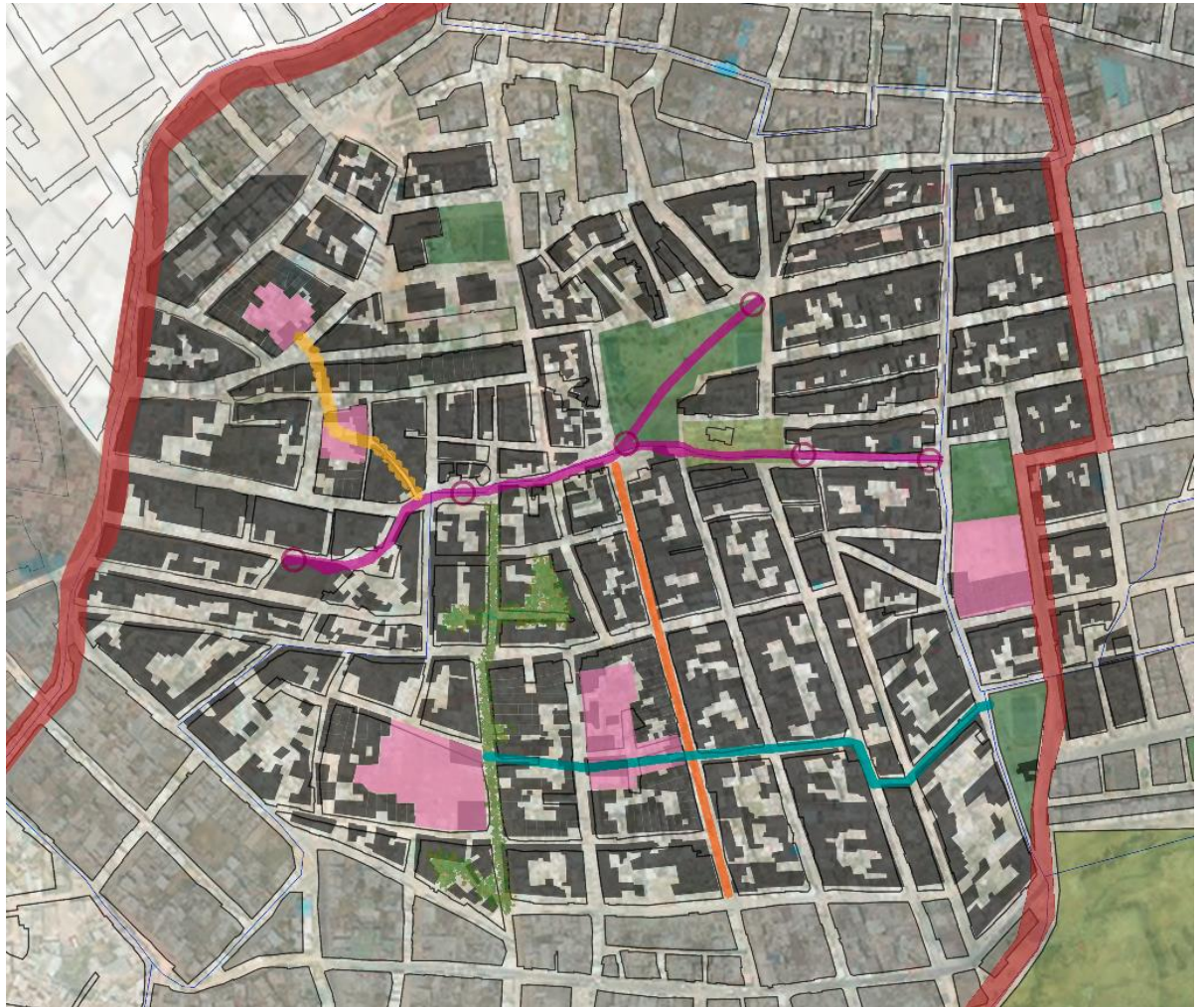
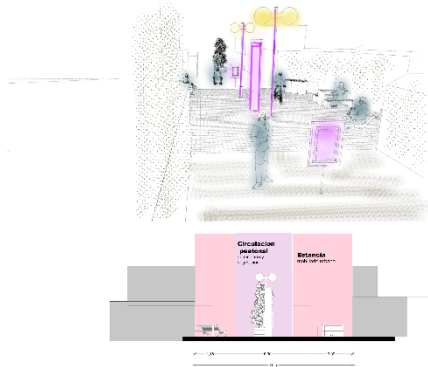
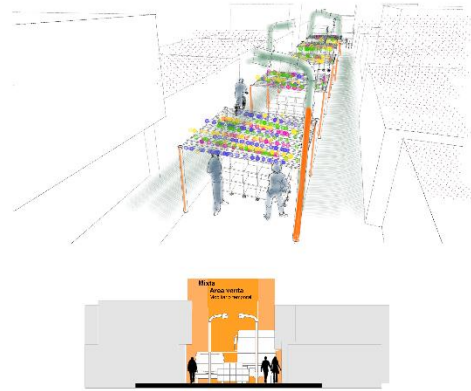

EJE COMERCIO INFORMAL

USO: vía de uso Mixto
ACTIVIDADES: venta informal controlada de viveros
IDENTIDAD: día de mercado como actividad de encuentro
INFRAESTRUCTURA: modulo itinerante cuyo color representativo es el naranja
ARTICULA: eje articulador entre Confección Industrial y el eje religioso

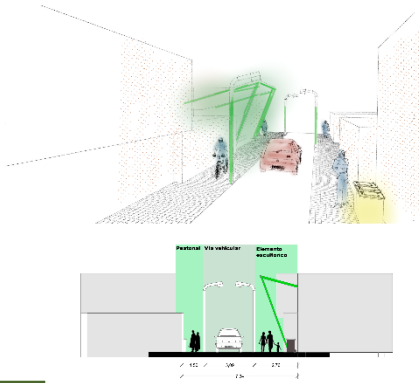

EJE DE LA AGRICULTURA

USO: vía de uso Mixto
ACTIVIDADES: exposición al aire libre
IDENTIDAD: transición de lo rural a lo urbano
INFRAESTRUCTURA: huertos comunitarios cuyo color representativo es el verde
ARTICULA: eje articulador entre Gastronomía y el eje religioso

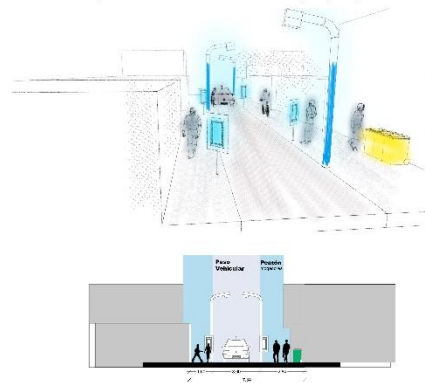

EJE DE LA MEMORIA

USO: vía de uso Mixto
ACTIVIDADES: exposición al aire libre
IDENTIDAD: memoria del conflicto
INFRAESTRUCTURA: mogadores cuyo color representativo es el azul

Ilustración 13 Ilustración 12 Esquema Urbano y sketch de propuesta urbana Fuente: elaboración propia

10.2. CENTRO DE FORMACIÓN TÉCNICA PARA LA MUJER EN CONDICIÓN DE DESPLAZAMIENTO

10.2.1. Validación y centro de enseñanza domestica



DESCRIPCION DEL PROYECTO

Validación y enseñanza doméstica es el primer proyecto arquitectónico de 6 que establece la operación estratégica de renovación de los barrios bella vista, lucero alto y estrella del sur.

La educación tiene el papel menos importante para la mujer desplazada y con un promedio de nivel primaria, se hace necesario brindarles educación que certifique los conocimientos básicos para su formación técnica en los diferentes equipamientos de enseñanza propuestos por la operación estratégica.

Siendo el servicio doméstico una de las principales actividades que desempeña la mujer desplazada en ciudad Bolívar. El objetivo de este proyecto es dar herramientas a las mujeres que se desempeña en esta labor educándolas en tres áreas relevantes de la enseñanza domestica (jardinería, cuidado de población especial y cuidado del hogar).

ESQUEMA FUNCIONAL

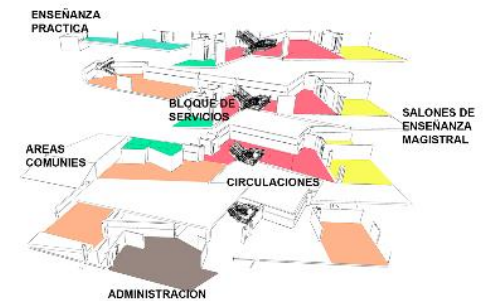

Mapa 15. Descripción grafica del Centro de validación

CRITERIOS DE DISEÑO

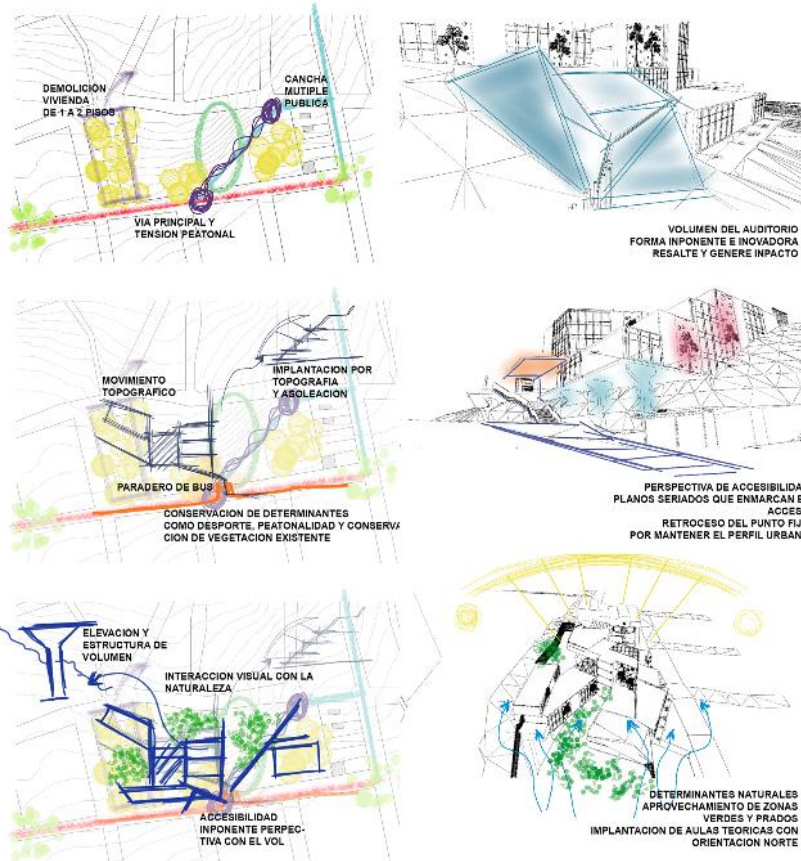

CUADRO DE AREAS

ESPACIALIDAD	AREAS
AREA PRACTICA	
JARDINERIA	160
CUIDADO ESPECIAL	82
HOGAR	95
AREA TEORICA	
SALONES	440
SALA DE PROFESORES	106
SALA DE LECTURA	192
AREAS COMUNES	
CAFETERIA	168
AUDITORIO	226
ADMINISTRACION	200
SERVICIOS	
BAÑOS	144
OTROS	957

AREAS

AREA DE VACIO URBANOS: **4.145 M2**
 AREA DE CONST. A DEMOLER: **1660 M2**
 AREA DE LOTE: **5.805 M2**
 AREA DE OCUPACION: **1.701 M2**
 AREA DE CONSTRUCCION: **2.770 M2**

ESTRUCTURA

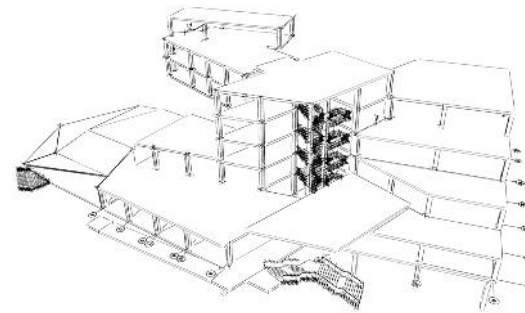

ESTRUCTURA DE PORTICOS EN ACERO

VACIO URBANO UTILIZADO Y AREA DE COMPRA

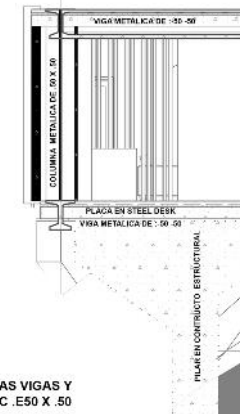

LOS PERFILES DE LAS VIGAS Y COLUMNAS SEC. E50 X .50

Mapa 15.1. Descripción grafica del Centro de validación

10.2.2. Gastronomía



DESCRIPCION DEL PROYECTO

Gastronomía pertenece a uno de los 6 proyectos arquitectónicos que abarcan la operación estratégica de renovación de los barrios Bella vista, Lucero alto y Estrella del sur.

Pensado como un espacio de enseñanza gastronómica a las mujeres desplazadas de la localidad de ciudad Bolívar. Contempla tres clases de enseñanza culinaria. (Repostería, panadería y cocina general)

Como un componente de sostenibilidad del proyecto cuenta con dos espacialidades complementarias, las cuales son un huerto que sirve para el sostenimiento propio de la cocina y una tienda donde se comercializan los alimentos realizados en los talleres de práctica.

Como aporte y punto de anclaje con la comunidad el proyecto cuenta con un comedor comunitario con una capacidad para 100 personas, este espacio por considerarse uno de los más importantes para el tejido social está localizado en el centro del proyecto espacialmente vinculando la naturaleza propia de huerto con las espacialidades académicas internas del proyecto y funcionalmente como una estancia que relaciona funcionalmente los volúmenes de teoría y práctica.

ESQUEMA FUNCIONAL

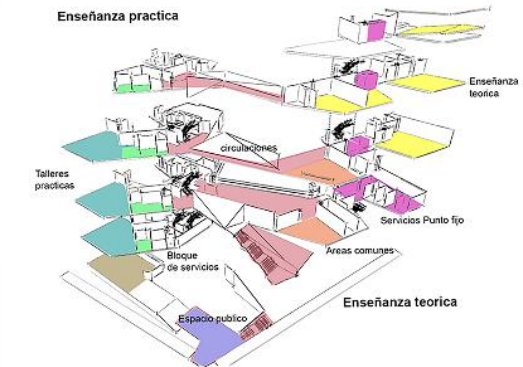

Mapa 16. Descripción gráfica del Centro de Gastronomía

CRITERIOS DE DISEÑO

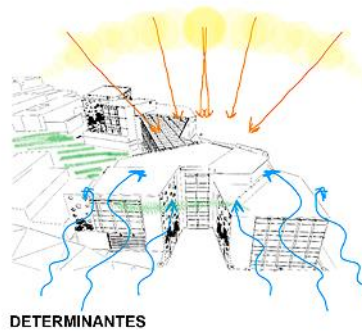
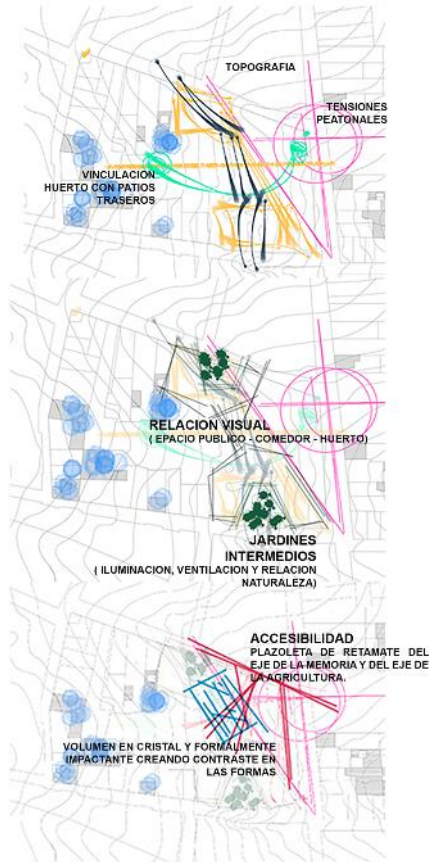

CUADRO DE AREAS

ESPACIALIDAD	AREA
AREA PRACTICA	
TALLER COCINA GENERAL	167
TALLER PANADERIA	430
TALLER REPOSTERIA	374
AREA TEORICA	
SALONES	159
SALA DE PROFESORES	125
SALA DE LECTURA	125
AREAS COMUNES	
CAFETERIA	167
COMEDOR	238
AUDITORIO	182
ADMINISTRACION	114
TIENDA	191
SERVICIOS	
PATIO DE MANIOBRAS	1085
Otros	1397

AREAS

AREA DE VACIO URBANOS: **3.416**
 AREA DE CONST. A DEMOLER: **844 M2**
 AREA DE LOTE: **4.260 M2**
 AREA DE OCUPACION: **1.654 M2**
 AREA DE CONSTRUCCION: **4.754 M2**

ESTRUCTURA

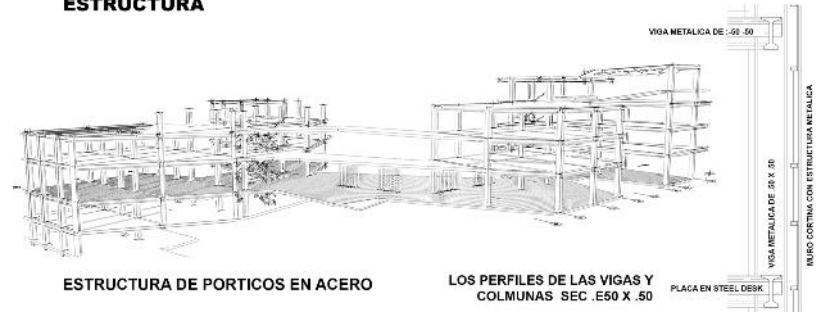

VACIOS URBANOS Y CONSTRUCCIONES A DEMOLER



Mapa 16.1. Descripción grafica del Centro de Gastronomía

10.2.3. Confección Industrial



Mapa 17. Descripción grafica del Centro de Confección

DESCRIPCION DEL PROYECTO

El centro de enseñanza de confección industrial es el tercer proyecto contemplado dentro de la operación estratégica de renovación urbana de los barrios bella vista, lucero bajo y estrella de sur.

Uno de las principales industrias de Bogotá es la confección de ropa. Por lo tanto la demanda de personas capacitadas en este ámbito laboral es amplia. La confección de ropa abarca diferentes tipos de manufactura. En este proyecto las dos líneas de producción son de confección especial enfocada en uniformes y la confección de ropa deportiva.

El proyecto cuenta con áreas de enseñanza practica y teórica, así como dos talleres donde se genera un pequeña microempresa con el fin de que sea sostenible el proyecto y viable para la comunidad.

ESQUEMA FUNCIONAL

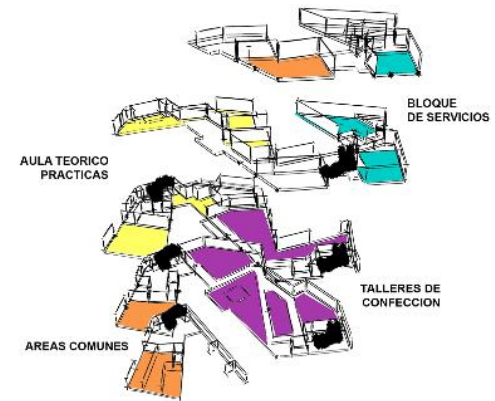

CRITERIOS DE DISEÑO

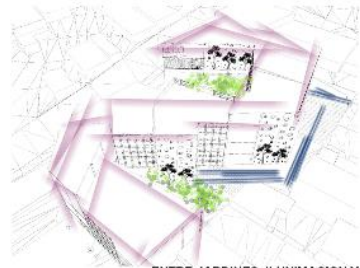

CUADRO DE AREAS

ESPACIALIZACION	AREA
AREA TEORICA	140
BIBLIOTECA	140
AULAS TEORICAS	171
SALA DE PROFESORES	110.12
AREA PRACTICA	
AULA DE COCINA	130
AULA DE LABORIO	94
AULA DE CONFIGURACION	24.03
AULA ESTAMPADO	108
AULA DE DISEÑO	81.5
AREAS COMUNES	
CANTINA	173
ADMINISTRACION	120.5
EMPRESA	22.2
AREA ESPECIAL (MICRO EMPRESA)	
TALLER PERCEPTIVO	671.6
TALLER ESPECIAL	300
AREA DE SERVICIOS	
BAÑOS	204.2
DEPOSITO GENERAL	61.25
AREA DE ESTUDIO	181
CALLES DEL MANEJO (ENERGIA)	46
AREA VARIOS	1239.45

AREAS

AREA DE VACIO URBANOS: **1690 M2**
 AREA DE CONST. A DEMOLER: **2162 M2**
 AREA DE LOTE: **3852 M2**
 AREA DE OCUPACION: **1.007 M2**
 AREA DE CONSTRUCCION: **3.834 M2**

ESTRUCTURA

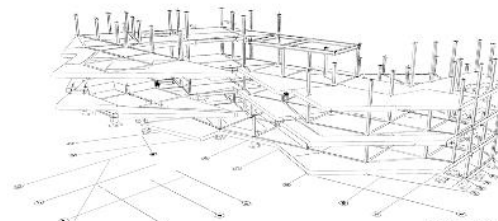

ESTRUCTURA DE PORTICOS EN ACERO

LOS PERFILES DE LAS VIGAS Y COLUMNAS SEC .E60 X .50

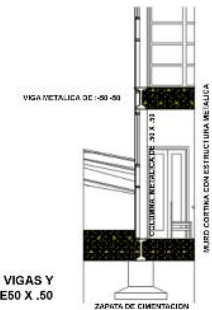

VACIO URBANO UTILIZADO Y AREA DE COMPRA



Mapa 17.1. Descripción grafica del Centro de Confección

10.2.4. Centro de estética



Mapa 18. Descripción grafica de Centro de estética

DESCRIPCION DEL PROYECTO

El centro de estética es el cuarto proyecto arquitectónico planteado en la operación estratégica de renovación urbana en los barrios de bella vista, lucero bajo y estrella del sur.

Un oficio propio de la mujer y que genera dinámicas comerciales fácilmente es todo lo relacionado con la estética. El objetivo del desarrollo de este proyecto es capacitar a las mujeres para este oficio. Los programas académicos que se tendrán en el proyecto van desde el maquillaje (corporal, uñas, pies y piel) peluquería, masajes convencionales hasta terapéuticos.

Este proyecto a nivel de diseño se divide en dos volúmenes que se conectan entre si en los pisos superiores generando una plazoleta entre ellos que es la da continuidad a un eje peatonal existente.

ESQUEMA FUNCIONAL

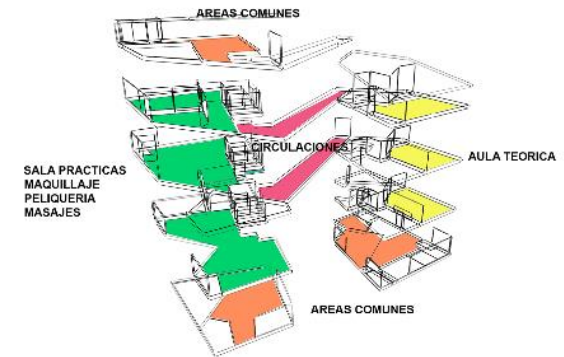

CRITERIOS DE DISEÑO

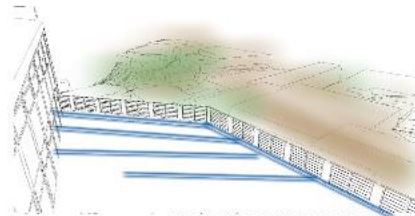
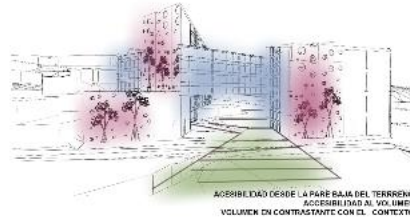

LAS VISUALES PRINCIPALES A PROVECHAR SON LOS CERROS ORIENTALES Y LA AREAS

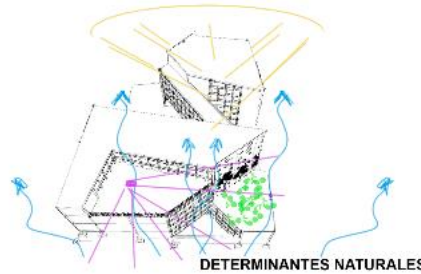

CUADRO DE AREAS

ESPACIALIDAD	AREA
BLOQUE PRACTICO	
MANIFIESTA	72
RESERVA	241
PELICULERIA	101
MAQUILLAJE	33
MASAJES Y DEPILACION	104
BLOQUE TEORIA	
AULAS	150
SALA DE LECTURA	58
SALA DE PROFESORES	323
AREAS COMUNES	
ADMINISTRACION	165
CANTINA	210
ENFERMERIA	19
AREA DE SERVICIO	
BAÑOS, DEPÓSITOS, ASEO	228,2
AREA VARIOS	839,2

AREAS

AREA DE VACIO URBANOS: **361 M2**
 AREA DE CONST A DEMOLER: **1143 M2**
 AREA DE LOTE: **1504 M2 M2**
 AREA DE OCUPACION: **674 M2**
 AREA DE CONSTRUCCION: **2.325 M2**

VACIO URBANO UTILIZADO Y AREA DE COMPRA



ESTRUCTURA

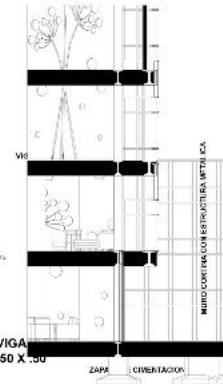

Mapa 18.1. Descripción grafica de Centro de estética

BIBLIOGRAFÍA

LERNER JAIME, *Acupuntura Urbana*, Editorial Record, Rio de Janeiro – Sao Paulo, 2003.

STEFFENS KURT, *Urbanismo Táctico 3: Casos latinoamericanos*, Tercera edición, Creative Commons, 2013 [Consulta: 11 octubre 2015], Disponible en: http://issuu.com/ciudademergente_cem/docs/ut_vol3_2013_0528_10

AZOTEAS VERDES EN GUANATOS, *Manual de agricultura urbana*, ARVOL, Guadalajara, Jal. Mexico, 2012.

Diagnostico Hacienda MUJERES DESPLAZADAS CARACTERISTICAS.

Atención a población en situación de desplazamiento.

Informe_cons_primer_tri_2010_desplazados

Violencia_de_genero_y_mujeres_desplazadas

Desplazamiento en Bogotá Mujeres

Recorrido_Ciudad_Bolivar

DICE081-MonografiaCudadBolivar31122011

02 – PIU Medellín Marco conceptual y normativo

03 – PIU Medellín Comportamiento Líneas Estratégicas

13_ClarainesAtehortua_CaractDesplazForzado

LIBRO_PLANEACION POLITICAS PUBLICAS MEDELLIN