

**Elementos de representación social de las comunidades locales en la vereda La Barrialosa, Mesetas (Colombia), y su influencia en el modelo de ocupación del territorio**

**Katty del Pilar Romero Ramírez**

**Trabajo de grado para optar el título de Magister en Ordenamiento Territorial**

**Director**

**Jorge Alessandri Romero Novoa**

**Magister en Geografía**

**Universidad Santo Tomás, Bucaramanga**

**División de División de Ingenierías y Arquitectura**

**Maestría en Ordenamiento Territorial**

**2024**

**Contenido**

Introducción.....	10
1. Planteamiento del problema .....	14
2. Objetivos.....	17
2.1 Objetivo general.....	17
2.2 Objetivos específicos .....	17
3.Estado del arte .....	17
4. Marco teórico.....	20
4.1 Algunas ideas relacionadas con la representación social.....	20
4.2 La representación social del territorio en las comunidades locales .....	22
4.3 Conflicto sociopolítico por la ocupación del suelo .....	25
4.4 Permeabilidad de la violencia en elementos de representación social.....	29
4.5. Transformación social en la postguerra .....	34
5. Metodología.....	37
5.1 Conceptualización.....	37
5.2 Enfoque .....	38
6. Resultados.....	41
6.1 Instrumentos de planificación y ordenamiento ambiental .....	43
6.2 Legitimidad.....	52
6.3 Límites y posibilidades .....	58
7. Conclusiones.....	65
Referencias .....	68
Apéndices .....	73

**Lista de tablas**

<b>Tabla 1.</b> <i>Determinantes Ambientales Municipio de Mesetas</i> .....	47
<b>Tabla 2.</b> <i>Instrumentos de planeación aplicados al Municipio de Mesetas</i> .....	49

**Lista de figuras**

<b>Figura 1.</b> <i>Comparativo fuentes de Inversión Agropecuario de Nivel Nacional</i> .....	27
<b>Figura 2.</b> <i>Cartografía Social</i> .....	53
<b>Figura 3</b> <i>Plano de localizacion de elemnetos economicos vereda La Barrialosa municipio de Mesetas</i> .....	54
<b>Figura 4.</b> <i>Contraste vereda La Barrialosa Vs Zonificación PDET</i> .....	56

**Lista de apéndices**

<b>Apéndice A.</b> <i>Proceso de inmersión en la comunidad</i> .....	73
<b>Apéndice B.</b> <i>Evidencias fotográficas</i> .....	76

### Resumen

La investigación tiene por objetivo analizar los elementos de representación social que influyen en la ocupación del suelo por parte de los habitantes de La Barrialosa en el municipio de Mesetas (Colombia). Se realiza un análisis de los factores, económicos y culturales que influyen en la participación de las comunidades locales en el ajuste de los instrumentos de planificación, gestión y ordenamiento territorial. Dentro de los postulados metodológicos se destaca que la descripción densa es un enfoque metodológico utilizado principalmente en la antropología y las ciencias sociales para examinar las prácticas culturales de una sociedad. Como primera medida, se presenta la problemática de la ocupación del territorio en Colombia y la importancia de estudiar la participación de las comunidades locales en este proceso como contexto base que introduce a la realidad del territorio metense.

A través de una investigación detallada, se busca comprender los mecanismos mediante los cuales estos elementos de representación social contribuyen a modificar el modelo de ocupación vigente en La Barrialosa, un área marcada por su historia de conflicto armado y sus desafíos socioeconómicos y medioambientales. En los primeros elementos, se aborda la importancia de identificar los instrumentos de planificación y ordenamiento ambiental que reflejan el modelo de ocupación territorial de La Barrialosa. Esto implica un análisis detallado de las determinantes ambientales que constituyen la base para el desarrollo sostenible de la región. Se examinan los planes de ordenamiento territorial existentes, los marcos regulatorios y las políticas públicas, evaluando cómo estos instrumentos integran o ignoran las dinámicas sociales y culturales de la comunidad. Se destaca la relevancia de incluir a las comunidades locales en los procesos de planificación, reconociendo sus saberes tradicionales y prácticas culturales como elementos esenciales para la gestión sostenible de los recursos naturales y la conservación del medio ambiente.

## REPRESENTACIÓN SOCIAL Y MODELO DE OCUPACIÓN DEL TERRITORIO

En un segundo aparte, se centran los elementos de representación social y de apropiación cultural del territorio, explorando cómo las percepciones, valores y prácticas de la comunidad de La Barrialosa se entrelazan con los factores medioambientales y socioeconómicos. A través de ejercicios de participación ciudadana y de cartografía social, se revelan las complejas relaciones que la comunidad establece con su entorno, identificando los lugares de importancia cultural, las áreas de conflicto y los espacios de conservación prioritaria. Este análisis permite comprender mejor las dinámicas de ocupación del territorio y los desafíos que enfrenta la comunidad en su relación con el medio ambiente y el desarrollo socioeconómico. Por último, se analiza la articulación de los instrumentos de planificación, gestión y ordenamiento territorial en el contexto del Decreto 1232 de 2020, con un enfoque particular en las comunidades afectadas por el conflicto armado. Se examina cómo estos instrumentos pueden ser ajustados o reformulados para incorporar de manera efectiva las necesidades y expectativas de las comunidades locales, promoviendo una gestión territorial que favorezca la paz, la reconciliación y el desarrollo sostenible. Se argumenta que la participación de las comunidades en los procesos. En el apartado de conclusiones se disponen una serie de recomendaciones para mejorar la participación de las comunidades locales en el ordenamiento territorial, incluyendo la promoción de la educación y el diálogo intercultural, así como la implementación de políticas públicas que fomenten la participación ciudadana en este ámbito.

*Palabras clave:* representación social, ordenamiento territorial, participación ciudadana, comunidades locales, cultura y tradición

### **Abstract**

The objective of this research is to analyze the elements of social representation that influence the occupation of the land by the inhabitants of La Barrialosa in the municipality of Mesetas (Colombia). An analysis is made of the economic and cultural factors that influence the participation of local communities in the adjustment of planning, management, and land use instruments. Within the methodological postulates, it is highlighted that dense description is a methodological approach used mainly in anthropology and social sciences to examine the cultural practices of a society.

As a first step, the problem of the occupation of the territory in Colombia is presented and the importance of studying the participation of local communities in this process as a base context that introduces the reality of the territory of Metense. Through detailed research, it seeks to understand the mechanisms by which these elements of social representation contribute to modifying the current occupation model in La Barrialosa, an area marked by its history of armed conflict and its socioeconomic and environmental challenges.

In the first elements, the importance of identifying the environmental planning and management instruments that reflect the territorial occupation model of La Barrialosa is addressed. This involves a detailed analysis of the environmental determinants that form the basis for the sustainable development of the region. Existing land use plans, regulatory frameworks, and public policies are examined, assessing how these instruments integrate or ignore the social and cultural dynamics of the community. It highlights the relevance of including local communities in planning processes, recognizing their traditional knowledge and cultural practices as essential elements for the sustainable management of natural resources and the conservation of the environment.

In a second section, the elements of social representation and cultural appropriation of the territory are focused, exploring how the perceptions, values and practices of the La Barrialosa

## REPRESENTACIÓN SOCIAL Y MODELO DE OCUPACIÓN DEL TERRITORIO

community are intertwined with environmental and socioeconomic factors. Through citizen participation and social mapping exercises, the complex relationships that the community establishes with its environment are revealed, identifying places of cultural importance, areas of conflict and priority conservation spaces. This analysis allows us to better understand the dynamics of land occupation and the challenges faced by the community in its relationship with the environment and socio-economic development.

Finally, the articulation of planning, management and land use instruments in the context of Decree 1232 of 2020 is analyzed, with a particular focus on communities affected by the armed conflict. It examines how these instruments can be adjusted or reformulated to effectively incorporate the needs and expectations of local communities, promoting territorial management that favours peace, reconciliation and sustainable development. It is argued that the participation of communities in the processes

In the conclusions section, a series of recommendations are made to improve the participation of local communities in territorial planning, including the promotion of education and intercultural dialogue, as well as the implementation of public policies that encourage citizen participation in this area.

*Keywords:* social representation, territorial planning, citizen participation, local communities, culture and tradition

### **Introducción**

El ordenamiento del territorio se erige como un proceso integral que exige la articulación coherente de una pluralidad de actores y factores, abarcando dimensiones sociales, económicas, culturales y ambientales. Esta complejidad inherente al proceso se ve reflejada en la necesidad de comprender a fondo los elementos de representación social de las comunidades locales, ya que estos constituyen determinantes ambientales capaces de influir significativamente en la modificación del modelo de ocupación territorial. La representación social, según Serge Moscovici (1961), se refiere a un conjunto de conceptos, declaraciones y explicaciones originadas en la vida cotidiana en el curso de las comunicaciones interpersonales. Es a través de estas representaciones que los miembros de una comunidad interpretan su entorno, le otorgan sentido y se posicionan frente a él, influyendo así en sus prácticas y decisiones respecto al uso y manejo del territorio.

En el contexto de la vereda La Barrialosa, ubicada en Mesetas, Colombia, este enfoque adquiere una relevancia particular. La región ha sido escenario de conflictos armados que han dejado huellas profundas en la estructura social y en la relación de las comunidades con su entorno. En este sentido, los ejercicios de participación ciudadana y de cartografía social emergen como herramientas clave para desentrañar las formas en que estas comunidades se representan a sí mismas y su territorio, permitiendo así identificar aquellos elementos que son determinantes en el ordenamiento territorial. Estos ejercicios, que fomentan la expresión y el intercambio de visiones entre los habitantes, no solo contribuyen a la construcción de un diagnóstico más preciso de la situación actual, sino que también promueven la inclusión de las voces locales en la planificación y gestión del territorio.

La articulación de los instrumentos de planificación, gestión y ordenamiento territorial, en el marco del Decreto 1232 de 2020, supone un desafío adicional en contextos marcados por el conflicto armado. Este decreto, que busca ajustar los planes de ordenamiento territorial a las

## REPRESENTACIÓN SOCIAL Y MODELO DE OCUPACIÓN DEL TERRITORIO

realidades locales, enfatiza la importancia de incorporar estrategias que reconozcan y valoricen las particularidades de las comunidades afectadas por el conflicto. En este escenario, el análisis de los elementos de representación social de las comunidades locales adquiere un papel estratégico, ya que ofrece claves fundamentales para redefinir el modelo de ocupación territorial de manera que responda tanto a las necesidades como a las aspiraciones de las poblaciones locales.

Así, la investigación en la vereda La Barrialosa se sitúa en el cruce de estos debates y desafíos, proponiendo un análisis detallado de cómo las representaciones sociales de las comunidades locales pueden influir y modificar el modelo de ocupación del territorio. Este enfoque no solo permite una comprensión más profunda de la dinámica territorial actual, sino que también abre caminos hacia la construcción de estrategias de ordenamiento territorial más inclusivas y sostenibles, que consideren los factores medioambientales y socioeconómicos a través de una participación y significativa de las comunidades en el proceso.

De acuerdo con Moscovici (1976), las representaciones sociales son formas de conocimiento socialmente construidas y compartidas, que se originan en la vida cotidiana y se transmiten a través de la comunicación y la interacción social. En el caso de estudio en la vereda La Barrialosa, Mesetas (Colombia), se identifican elementos de representación social que influyen en la percepción y el uso del territorio por parte de la población local, como la historia del territorio, la cultura y la identidad, las prácticas de producción y el acceso a los recursos naturales.

En este contexto, el presente trabajo tiene como objetivo analizar los elementos de representación social de las comunidades locales en la vereda La Barrialosa, Mesetas (Colombia), y su influencia en el modelo de ocupación del territorio, adentrándose en cómo estas representaciones moldean las dinámicas de interacción entre la población y su entorno. En este análisis, se presta particular atención a cómo la historia del territorio, marcada por

## REPRESENTACIÓN SOCIAL Y MODELO DE OCUPACIÓN DEL TERRITORIO

conflictos y la resiliencia de sus habitantes, ha forjado una cultura e identidad fuertemente vinculadas a la tierra, influenciando de manera significativa las prácticas de producción y el manejo de los recursos naturales. Estas representaciones no son meramente simbólicas, sino que se materializan en acciones concretas y decisiones sobre el uso del suelo, la conservación de ecosistemas, la agricultura, y otras actividades económicas.

En la actualidad, la planificación del territorio y la ocupación del suelo se ven influenciados por diversos factores, incluyendo los determinantes ambientales que afectan a las comunidades locales. Según Gómez (2018), estos determinantes pueden ser entendidos como "las condiciones en las que las personas nacen crecen, viven, trabajan y envejecen, y que afectan su capacidad para enfrentar la vida diaria, disfrutar de buena salud y bienestar, y participar en la sociedad".

Para ello, se llevará a cabo una revisión bibliográfica sobre los conceptos clave relacionados con el tema, mediante la revisión de documentos técnicos, normativos y de prensa, así como la recopilación de información primaria que incluirá la realización de entrevistas y encuestas a miembros de la comunidad. Al centrarse en la vereda La Barrialosa, el estudio aborda específicamente cómo las secuelas del conflicto armado han afectado la cohesión social y la economía local, y cómo la comunidad ha buscado formas de reconstrucción y reconfiguración de su tejido social y económico a través de la revalorización de prácticas agrícolas tradicionales, la protección de los recursos naturales y la promoción de formas sostenibles de desarrollo. La resiliencia de la comunidad, en este sentido, no solo se manifiesta en su capacidad para sobreponerse a las adversidades, sino también en su compromiso activo con la conservación del medio ambiente y la promoción de un modelo de desarrollo que armoniza las necesidades humanas con la preservación del patrimonio natural.

Este análisis detallado de la vereda La Barrialosa sirve como un estudio de caso ilustrativo de cómo las representaciones sociales y los determinantes ambientales se entrelazan

## REPRESENTACIÓN SOCIAL Y MODELO DE OCUPACIÓN DEL TERRITORIO

para configurar las prácticas de ocupación y uso del territorio. En este marco, el estudio destaca la importancia de integrar las perspectivas locales en los procesos de planificación y gestión territorial, argumentando que una comprensión profunda de las dinámicas sociales y culturales es esencial para el diseño de estrategias de ordenamiento territorial que sean tanto efectivas como equitativas.

Se espera que los resultados de este trabajo permitan contribuir a una mejor comprensión de los determinantes ambientales que influyen en la planificación territorial y la ocupación del suelo en comunidades locales, así como a la formulación de políticas públicas que tengan en cuenta estas variables para una gestión más sostenible y equitativa del territorio.

### 1. Planteamiento del problema

En el contexto colombiano, la violencia ha sido una constante histórica que ha marcado profundamente la estructura social, económica y territorial del país. En particular, el departamento del Meta se ha visto afectado por conflictos armados que involucran a guerrillas, paramilitares y fuerzas del estado, generando un profundo impacto en la vida de sus habitantes y en el uso del territorio. Estas dinámicas de violencia no solo han alterado las relaciones sociales y económicas, sino que también han reconfigurado el paisaje, dejando huellas de desplazamiento y despojo Ramírez, (2019). La violencia en Colombia, y específicamente en el Meta, ha generado un escenario complejo donde la tierra y sus recursos se convierten en ejes centrales de disputa y control.

Ante este panorama, el gobierno colombiano ha buscado implementar medidas que contribuyan a la paz y la reconciliación, destacándose los acuerdos de paz firmados en 2016 con las FARC-EP. Una de las estrategias fue la creación de zonas dispuestas para la reinserción de excombatientes, con el objetivo de facilitar su transición a la vida civil y promover la reintegración social y económica.

En el municipio de Mesetas se encontraba localizada una de las Zonas Veredales Transitorias de Normalización (ZVTN), áreas temporales para la concentración, desmovilización y reincorporación a la vida civil de los exmiembros de la guerrilla. más grande de la región Orinoquia denominado por el estado como “La Guajira “, la cual se subdividió en “La Guajira 1” mismo que fue acordado por la comunidad reconocer por el nombre de “Mariana Páez “, y “La Guajira 2 “ denominado “ Simón Trinidad“, espacio acordado por el Estado colombiano y las FACR-EP, como lugar de concentración de guerrilleros próximos a ser desmovilizados hoy “Antiguos espacios territoriales de capacitación y reincorporación” (AETCR) (Vanegas y Calderón, 2017, p. 28).

## REPRESENTACIÓN SOCIAL Y MODELO DE OCUPACIÓN DEL TERRITORIO

Con esto se proyectó la transición definitiva de los integrantes del grupo armado a la vida civil, con una proyección que tendría fin el 24 de agosto de 2019. Al cumplirse la fecha en el año 2019, no se recurriría al desalojo de los espacios, sino que se pondría en marcha “una estrategia para la transición de algunas de estas zonas que presentan dificultades de permanencia en los actuales territorios debido a riesgos naturales, limitaciones en vías de acceso y en la provisión de servicios públicos, entre otros factores” (Agencia para la Reincorporación y la Normalización, 2017, p. 53)

Este proceso ha implicado una serie de decisiones gubernamentales enfocadas en el ordenamiento territorial, buscando adaptar el uso del suelo a las nuevas realidades y necesidades que emergen de los acuerdos de paz. En este sentido, el segundo proceso de Ordenamiento Territorial en Colombia ha buscado incluir estas zonas dentro de un marco de planificación que permita armonizar las diversas funciones y usos del territorio en pos de la paz y el desarrollo sostenible (Lindón, 2007, p. 26).

Sin embargo, a pesar de estos esfuerzos, ha surgido un problema significativo: la falta de consideración hacia las poblaciones residentes y originales que preexisten en las zonas dispuestas para la reinserción. La implementación de los acuerdos de paz y los procesos de ordenamiento territorial, han sido criticados por no tener en cuenta de manera adecuada las voces, necesidades y derechos de estas comunidades. Las comunidades locales, que han desarrollado a lo largo de los años prácticas y representaciones sociales en torno a la tierra y el territorio, se encuentran ahora frente a la imposición de nuevas dinámicas que no siempre reconocen su historia, cultura y vínculos con el territorio. Esta situación ha generado tensiones y conflictos, ya que las decisiones de planificación territorial y las políticas de reinserción no han sido suficientemente inclusivas ni han considerado la complejidad de los contextos locales y las relaciones preexistentes con el territorio (Corte Suprema de Justicia, 2019)

## REPRESENTACIÓN SOCIAL Y MODELO DE OCUPACIÓN DEL TERRITORIO

La problemática se centra, entonces, en la necesidad de replantear los procesos de ordenamiento territorial para que integren de manera efectiva y respetuosa las perspectivas y derechos de las comunidades locales. Es crucial desarrollar mecanismos que permitan una participación genuina de estas poblaciones en la toma de decisiones, asegurando que el ordenamiento territorial y las políticas de reinserción contribuyan realmente al bienestar de todas las partes involucradas y fomenten una paz duradera.

La historia cultural compartida entre esta comunidad de la vereda La Barrialosa municipio de Mesetas en el departamento del Meta y los grupos sociales externos instalados en el mismo territorio, posibilita que cada miembro de la comunidad examine diferentes ideas, percepciones, roles y significados particulares del lugar donde residen. Esto les brinda la oportunidad de desarrollar una visión compartida del territorio y, al mismo tiempo, influir en la forma en que se apropian del territorio que está siendo estudiado.

Los habitantes de la comunidad de La Barrialosa, en la vereda, se involucran con su territorio desde dos perspectivas: la geográfica, que constituye la base de su vida, y la social, que es esencial para sus interacciones humanas. Esta adaptación a la vida en relación con los excombatientes que también residen en el mismo territorio permite descubrir aspectos significativos de su relación con el entorno y sus dinámicas culturales. Comprender la articulación de estas dinámicas comunitarias con los procedimientos de planificación y estructuración del territorio, permiten considerar cómo participan las comunidades preexistentes en los ajustes cambios y variaciones relacionados con los instrumentos de ordenamiento territorial.

En virtud de lo anterior surge la siguiente pregunta de investigación, desde la cual se orienta el trabajo realizado:

## REPRESENTACIÓN SOCIAL Y MODELO DE OCUPACIÓN DEL TERRITORIO

¿Cuáles son los elementos que desde la representación social de las comunidades locales son determinantes en el ordenamiento del territorio y modifican el modelo de ocupación vigente en la vereda La Barrialosa en Mesetas (Colombia)?

### **2. Objetivos**

#### **2.1 Objetivo general**

Determinar los elementos de representación social de las comunidades locales que son determinantes en el ordenamiento del territorio que modifican el modelo de ocupación vigente, un caso de estudio en la vereda La Barrialosa, Mesetas (Colombia).

#### **2.2 Objetivos específicos**

Identificar los instrumentos de Planificación y Ordenamiento ambiental que reflejan el modelo de ocupación territorial de la veredera La Barrialosa a través de los elementos constitutivos de las determinantes ambientales.

Analizar los elementos de representación social de la comunidad y de apropiación cultural del territorio que consideran los factores medioambientales y socioeconómicos a través de ejercicios de participación ciudadana y de cartografía

Definir la articulación de los instrumentos de planificación, gestión y ordenamiento territorial que son estratégicos en los procesos de ajuste de planes de ordenamiento territorial en el marco del Decreto 1232 de 2020, y las comunidades enmarcadas en el conflicto armado.

### **3.Estado del arte**

El ordenamiento del territorio en Colombia surge como un proceso particularmente vinculado con la planeación y le desarrollo (Toro, 2014, pág. 41), por lo que, las estrategias

## REPRESENTACIÓN SOCIAL Y MODELO DE OCUPACIÓN DEL TERRITORIO

utilizadas durante las dos primeras décadas del siglo XX involucran factores políticos y económicos. El ejercicio participativo como parte de las estrategias socioculturales se reducen a un ejercicio menos protagónico de parte de las comunidades que producen el territorio,

El ordenamiento del territorio en Colombia, concebido como un proceso intrínsecamente ligado a la planificación y el desarrollo, se ha visto influenciado por una variedad de factores políticos y económicos a lo largo de las dos primeras décadas del siglo XXI. Este proceso ha sido estructurado y reestructurado en función de agendas de desarrollo nacionales e internacionales, políticas gubernamentales, y los intereses de actores económicos. Aunque se reconoce la importancia de incorporar a las comunidades en la planificación territorial, en la práctica, el ejercicio participativo muchas veces se ha visto relegado a un papel menos protagonista, limitando así la capacidad de las comunidades de influir significativamente en las decisiones que afectan directamente a sus territorios y formas de vida.

La implementación de políticas de ordenamiento territorial se ha desarrollado en donde las decisiones se toman a niveles superiores de gobierno con escasa entrada o influencia de las comunidades locales. Aunque existen marcos legales y políticos que promueven la participación comunitaria, la brecha entre la teoría y la práctica es evidente. Los procesos participativos frecuentemente adoptan formas simbólicas, sin ofrecer a las comunidades un poder real de decisión o influencia sobre los resultados.

La presente investigación se nutre de diversas fuentes que abordan metodologías participativas y colaborativas, enfocándose en el análisis de conflictos socioambientales y la formulación de estrategias para el ordenamiento territorial. A través de la revisión de estudios relevantes, se identifican variables clave para comprender la complejidad de la interacción entre comunidades y su entorno, así como para diseñar herramientas efectivas de planificación y gestión del territorio.

## REPRESENTACIÓN SOCIAL Y MODELO DE OCUPACIÓN DEL TERRITORIO

La aplicación de la cartografía social como método participativo, destacada en el trabajo de Salas (2017) sobre la cuenca alta del río Cauca, por medio de la descripción densa permite visualizar las percepciones y necesidades de las comunidades afrodescendientes, enfatizando la importancia de la participación comunitaria en la identificación y resolución de conflictos socioambientales. La estructura metodológica de este estudio, que incluye la contextualización del problema, el análisis etnográfico, y la reflexión sobre el proceso cartográfico, subraya los desafíos y oportunidades que ofrece la cartografía social para comprender las dinámicas territoriales y ambientales desde la perspectiva de las comunidades involucradas.

Por otro lado, la definición de determinantes ambientales estratégicos en el ordenamiento territorial, explorada por Toro (2014), constituye otra variable relevante. Este estudio propone un enfoque integral que parte de la perspectiva municipal para desarrollar criterios de sostenibilidad aplicables a nivel departamental. La identificación de categorías estratégicas del modelo de ocupación y el perfil de ordenamiento territorial refleja la necesidad de una planificación que promueva la articulación entre municipios y considere las especificidades locales en la búsqueda de un desarrollo sostenible.

Finalmente, la investigación de Sarrica, (2009) sobre las representaciones sociales del conflicto socioambiental en San Andrés Isla aporta una dimensión adicional a nuestro estudio. A través del análisis de percepciones y expectativas de la comunidad local, desde la descripción densa respecto al uso del agua, este trabajo revela cómo las representaciones sociales influyen en los modelos de ocupación territorial y tienen el potencial de generar conflictos. La metodología empleada, que incluye entrevistas a profundidad y análisis del discurso, proporciona un marco para entender la complejidad de los conflictos socioambientales y la importancia de considerar las voces de todos los actores involucrados en la planificación territorial.

## REPRESENTACIÓN SOCIAL Y MODELO DE OCUPACIÓN DEL TERRITORIO

En conjunto, estas variables de estudio —la cartografía social, los determinantes ambientales estratégicos, y las representaciones sociales de conflictos— se entrelazan para ofrecer una comprensión profunda de cómo las comunidades interactúan con su territorio y los desafíos que enfrentan en la gestión de los recursos naturales. La integración de estas perspectivas en la planificación y gestión del territorio es crucial para desarrollar estrategias inclusivas y sostenibles que reflejen las necesidades y aspiraciones de las poblaciones locales.

### **4. Marco teórico**

En relación con los principales elementos conceptuales en que se soporta el trabajo realizado, se identifican y relacionan algunos aportes teóricos que permiten construir una línea base sobre desde cual se orientan las reflexiones y construyen los resultados.

#### **4.1 Algunas ideas relacionadas con la representación social**

La representación social se refiere a un conjunto de conceptos, declaraciones y explicaciones originadas en la vida cotidiana, en el transcurso de comunicaciones interindividuales. Se manifiesta en nuestro sistema de valores, ideas, creencias y prácticas, y es fundamental para entender cómo las personas perciben y se relacionan con su mundo social (Moscovici, 1961).

Las representaciones sociales no son meras descripciones del mundo, sino construcciones que le dan sentido y orientan nuestras acciones e interacciones. Actúan como un sistema de interpretación que ayuda a las personas a situarse y entender su entorno, convirtiéndose en una herramienta esencial para la socialización y comunicación. Estas representaciones están fuertemente influenciadas por el contexto cultural, histórico y social, y

## REPRESENTACIÓN SOCIAL Y MODELO DE OCUPACIÓN DEL TERRITORIO

se construyen a través de la interacción con otros y con los medios de comunicación (Jodelet, 1984).

Un aspecto fundamental de la representación social es su carácter dinámico y transformador. No son estructuras estáticas, sino que evolucionan y se adaptan en respuesta a cambios en el entorno social y a las experiencias individuales (Wagner, et al., 1999). Esta adaptabilidad les permite mantener su relevancia y utilidad en la vida cotidiana.

El concepto de representación social también está intrínsecamente relacionado con el poder y la hegemonía. Las representaciones dominantes en una sociedad a menudo reflejan y perpetúan las estructuras de poder existentes, y pueden ser utilizadas para legitimar o desafiar el statu quo. Las representaciones pueden ser una forma de resistencia, donde grupos marginados crean y promulgan sus propias representaciones en oposición a las dominantes (Howarth, 2006).

Asimismo, estas representaciones tienen un impacto directo en la conducta y actitudes de las personas. Por ejemplo, las representaciones sociales de enfermedades pueden influir en cómo las personas perciben y responden a esas enfermedades, afectando así la adopción de comportamientos de salud (Farr, 1993).

En el contexto de comunidades y regiones específicas, como en el caso de La Barrialosa en Mesetas, Colombia, las representaciones sociales pueden jugar un papel vital en cómo las comunidades interpretan su pasado, perciben su presente y proyectan su futuro. En áreas que han experimentado conflictos o violencia, por ejemplo, las representaciones sociales pueden estar fuertemente influenciadas por memorias colectivas de trauma y resistencia, y pueden ser fundamentales para los procesos de reconciliación y reconstrucción Bar-Tal (2003). La definición de sentido es un concepto complejo que ha sido abordado desde diferentes disciplinas, como la lingüística, la filosofía, el análisis del discurso y la sociología. En la

## REPRESENTACIÓN SOCIAL Y MODELO DE OCUPACIÓN DEL TERRITORIO

semiótica rusa, el sentido se entiende como una construcción social que se elabora en la interacción entre los individuos.

### **4.2 La representación social del territorio en las comunidades locales**

Las representaciones sociales, según la definición de Jodelet (1989), constituyen una modalidad de conocimiento que emerge de la vida cotidiana, permitiendo a las personas interpretar y dar sentido a su realidad. Este conocimiento se organiza a través de la categorización y organización de la información, para producir así un marco interpretativo compartido. La construcción de estas representaciones es un proceso intrínsecamente social, que se alimenta y se desarrolla en la interacción con otros, reflejando las influencias tanto individuales como culturales. En este sentido, las representaciones sociales se rigen como puentes entre lo individual y lo colectivo, posibilitando una comprensión común de la realidad que rodea a las personas.

Siguiendo las ideas de Lefebvre sobre los espacios sociales de representación, Núñez y Novoa (en el marco de los estudios contemporáneos que extienden hasta 2023) amplían esta noción al analizar cómo los espacios físicos y sociales son igualmente construidos y percibidos a través de estas representaciones. Lefebvre (1974) postula que el espacio social no es un mero receptáculo pasivo de actividades humanas, sino una entidad dinámica que se produce y reproduce a través de las prácticas sociales, incluidas las representaciones que las personas tienen sobre este. En este contexto, Núñez y Novoa examinan cómo los espacios se cargan de significados y cómo estos últimos influyen en la manera en que los individuos y las comunidades interactúan con su entorno, configuran su identidad y organizan sus prácticas cotidianas.

Los espacios de representación, según Lefebvre, son complejos y multifacéticos, compuestos no solo por percepciones físicas sino también por capas de significado e historia

## REPRESENTACIÓN SOCIAL Y MODELO DE OCUPACIÓN DEL TERRITORIO

que reflejan y afectan la vida social. En este sentido, Núñez y Novoa argumentan que las representaciones sociales del espacio no solo describen o reflejan la realidad espacial, sino que participan activamente en su conformación y reconfiguración. Estas representaciones pueden revelar las tensiones y conflictos inherentes a la organización espacial, así como las aspiraciones y resistencias de los grupos sociales que habitan y utilizan estos espacios.

Por ejemplo, en contextos de transformación urbana o de ordenamiento territoriales, las representaciones sociales del espacio pueden jugar un papel crucial en la movilización comunitaria, en la resistencia contra proyectos percibidos como dañinos para la cohesión social o el ambiente, o en la promoción de alternativas de desarrollo más inclusivas y sostenibles. Así, las representaciones sociales se convierten en herramientas a través de las cuales las comunidades negocian su relación con el espacio y ejercen agencia sobre su configuración y uso.

En este marco teórico, Núñez y Novoa subrayan la importancia de entender las representaciones sociales no solo como reflejos de la realidad, sino como fuerzas activas en la producción y reproducción del espacio social. Esta perspectiva invita a una aproximación más crítica y participativa en la planificación territorial, reconociendo que la intervención en el espacio debe considerar y dialogar con las representaciones y prácticas de quienes lo habitan y lo viven. De esta manera, se enfatiza la necesidad de procesos de toma de decisiones inclusivos que valoren e integren las diversas representaciones sociales del espacio, promoviendo así formas de desarrollo que sean verdaderamente resonantes y sostenibles para las comunidades implicadas.

Cuando abordamos el concepto de representación social del territorio, nos adentramos en la percepción y la significación que las comunidades otorgan a su espacio vivido. En palabras de Auge (1998), un lugar es definido por su identidad, relaciones e historia. De este modo, el territorio no se trata únicamente de una extensión geográfica, sino de un espacio

## REPRESENTACIÓN SOCIAL Y MODELO DE OCUPACIÓN DEL TERRITORIO

cargado de significados, memorias, y prácticas que son moldeadas y reinterpretadas por sus habitantes a lo largo del tiempo.

En Colombia, y específicamente en zonas rurales como la vereda La Barrialosa en Mesetas, el territorio es un eje central en la vida de las comunidades, no solo porque se (re)produce junto con las actividades económicas y de subsistencia, sino porque lleva en sí las marcas de conflictos pasados y presentes, relaciones de poder, y visiones de futuro. Bourdieu (1985) sostiene que el espacio social y sus representaciones se entrelazan de manera intrínseca, siendo que los grupos y clases sociales luchan no solo por recursos tangibles, sino por la definición y dominio del espacio simbólico y su representación.

La relación entre las representaciones sociales del territorio y los instrumentos de planificación es compleja desde la aplicación de estudio e interpretación. Mientras que los instrumentos buscan organizar y regular el uso del territorio basándose en criterios técnicos y objetivos, las representaciones sociales se arraigan en la subjetividad, las experiencias y las narrativas locales Castillo (2007). En este sentido, la inclusión de las representaciones sociales en los procesos de planificación y ordenamiento territorial permite incorporar la voz y visión de las comunidades, reconociendo su papel activo en la construcción y transformación del territorio.

Así mismo, el Decreto 1232 de 2020, que se menciona en los segundo y tercer objetivos, subraya la importancia de la participación ciudadana en los procesos de ordenamiento territorial en Colombia. Si bien la normatividad busca promover la inclusión de las comunidades en dichos procesos, la efectividad de tal inclusión dependerá en gran medida de la capacidad de los instrumentos de planificación para reconocer, valorar e integrar las representaciones sociales del territorio. Esta intersección entre lo normativo y lo social demanda una lectura crítica y reflexiva, que reconozca la diversidad y riqueza de las visiones

## REPRESENTACIÓN SOCIAL Y MODELO DE OCUPACIÓN DEL TERRITORIO

territoriales de las comunidades, y su potencial para cocrear modelos de ocupación más justos, sostenibles y arraigados en el tejido social local.

### **4.3 Conflicto sociopolítico por la ocupación del suelo**

En Colombia, los sistemas ganaderos muestran una segmentación en términos de tecnología, reflejada en diferentes niveles de producción y productividad, los cuales están influenciados por la disponibilidad y gestión de los recursos naturales y el entorno ambiental. A pesar de esta segmentación, se observa una brecha tecnológica a nivel general cuando se comparan sus capacidades y los estándares internacionales de competitividad. Algunos sistemas ganaderos se han desarrollado en ecosistemas frágiles los cuales presentan efectos ambientales negativos (CORPOICA, 1998, p. 31). La escasa productividad en términos de rendimiento se evidencia en la gestión deficiente de los suelos y pastizales, lo que resulta en una limitada disponibilidad de forraje y, como resultado, la necesidad de extender la superficie de pastizales, lo cual implica la intervención en ecosistemas de bosque y páramo.

La evaluación de las prácticas agrícolas podría arrojar resultados distintos si se considera un horizonte temporal más amplio, aproximadamente de unos diez años, que solo podría equipararse en términos de duración a los Planes de Ordenamiento Territorial, los cuales tienen una validez de tres períodos constitucionales.

Las cifras demuestran un cambio en la vocación y uso del suelo: desde el año 2008 en los municipios Puerto López, San Carlos de Guaroa y Castilla la nueva, han evidenciado el crecimiento y la explotación de sus tierras debido a la expansión de la agroindustria. Para el año 2012, estas prácticas se han extendido a 20 municipios, lo que representa el 69% del departamento del Meta. Esto ha conllevado a un cambio en la vocación agrícola tradicional de la región.

## REPRESENTACIÓN SOCIAL Y MODELO DE OCUPACIÓN DEL TERRITORIO

Según FAO (2006), el sector ganadero en Colombia es especialmente importante de cara a la mitigación del cambio climático principalmente porque el 44.9% de las emisiones de GEI del país provino de la agricultura, y el 8.9% se produjo por cambios en el uso de la tierra y forestería, y ambos valores han crecido en más del 10% en los últimos años (Convención Marco sobre el Cambio Climático, 2010, p, 12), lo que implica que además, experimente un rápido crecimiento en el caso de la ganadería, incidiendo en el aumento de la tasa de deforestación.

Lal (1996) determinó los efectos de la deforestación, la labranza de "post desmonte" y sistemas de cultivos en las propiedades del suelo en el suroeste de Nigeria durante el periodo de 1978 a 1987. Los resultados revelaron que tanto la deforestación como los cambios en el uso del suelo generan modificaciones significativas en las características físicas e hidrológicas del suelo, que han sido altamente favorables en el sistema forestal previo a la tala. La densidad aparente y la resistencia a la penetración los cuales son indicadores de la compactación del suelo, experimentaron un aumento sustancial, lo que a su vez redujo la capacidad de infiltración debido al tránsito de ganado.

En ese orden de ideas, es resulta importante resaltar que desde el año 2013, la inversión en el sector agrícola para el municipio de Mesetas ha presentado periodos de inversión significativos (ARN, 2017) (Ver Tabla 1 Comparativo A) pese a los efectos negativos que desde las políticas públicas de adaptación al cambio climático se han enunciado por el Gobierno Nacional, el cual desde el 18 de febrero de 2015 por medio del Decreto 280 crea la Comisión Interinstitucional de Alto nivel para el alistamiento y la efectiva implementación de la Agenda de Desarrollo Post -2015

## REPRESENTACIÓN SOCIAL Y MODELO DE OCUPACIÓN DEL TERRITORIO

**Figura 1.** *Comparativo fuentes de Inversión Agropecuario de Nivel Nacional*

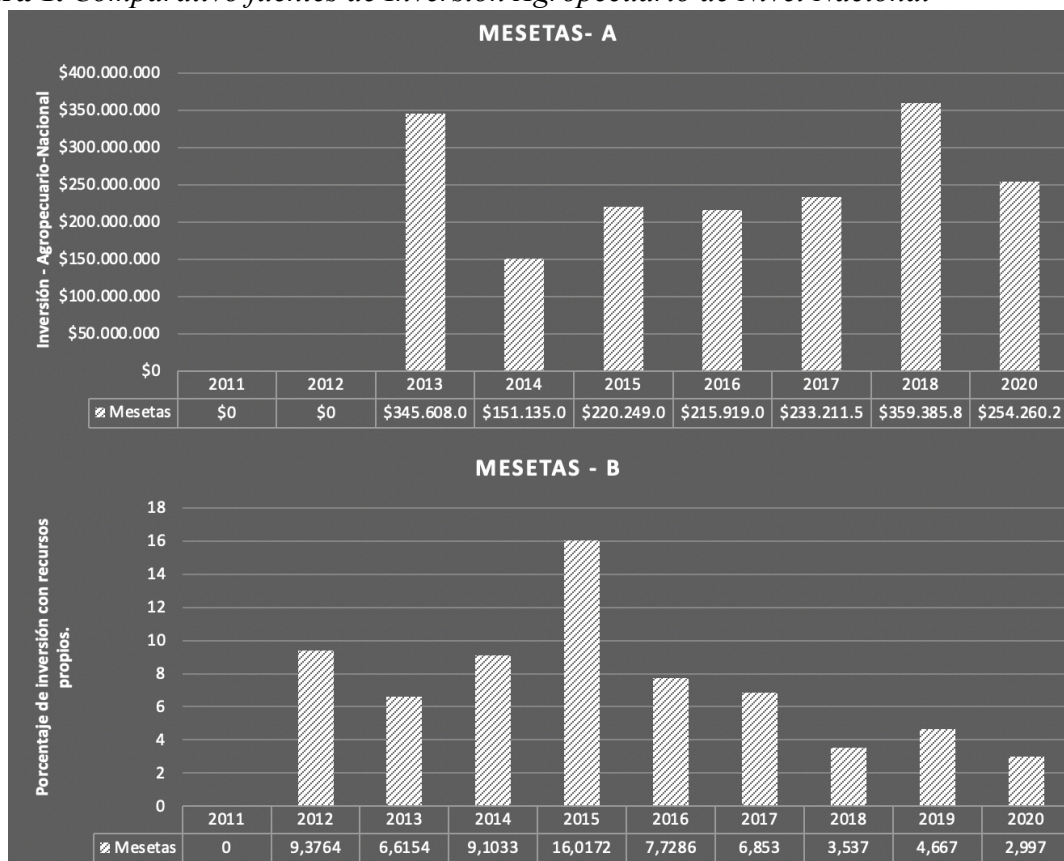

Sin embargo, estos incrementos en la inversión Agrícola para el Municipio coinciden con el establecimiento de los espacios territoriales de capacitación y reincorporación del año 2017 y el proceso de firma de los acuerdos de paz, toda vez que para el año 2015 se evidenciaba un deceso en la inversión agrícola de recursos propios Toro, (2014), por lo que se logra evidenciar que la vocación agrícola del municipio de Mesetas a nivel municipal difería de la vocación para el municipio desde las propuestas de inversión nacionales.

Se evidencia que la dinámica de inversión agrícola en el Municipio de Mesetas ha estado influenciada por factores externos más allá de las simples tendencias económicas locales. Uno de los factores más destacados en este cambio de patrón de inversión es la creación de los Espacios Territoriales de Capacitación y Reincorporación en 2017 y el proceso de firma

## REPRESENTACIÓN SOCIAL Y MODELO DE OCUPACIÓN DEL TERRITORIO

de los acuerdos de paz. Estos factores políticos y socioeconómicos desempeñaron un papel determinante en la reorientación y reactivación de la inversión agrícola en la región.

A través del análisis temporal, es posible identificar que previo a estos eventos, específicamente en 2015, había una disminución notable en la inversión agrícola con fondos propios del municipio, como se menciona en el estudio de Toro (2014). Este deceso podría haber sido el resultado de múltiples factores, entre ellos, la incertidumbre política, la inestabilidad económica o la falta de incentivos y políticas adecuadas para fomentar la inversión en el sector agrícola.

Con la implementación de los acuerdos de paz y la creación de los Espacios Territoriales de Capacitación y Reincorporación, se percibe un renovado interés en el sector agrícola. Es posible que este interés renovado se deba a una combinación de factores. Primero, los acuerdos de paz pudieron haber generado un ambiente de mayor seguridad y confianza para la inversión en el municipio. Segundo, los Espacios Territoriales de Capacitación y Reincorporación podrían haber actuado como catalizadores de proyectos agrícolas, impulsando la formación y el establecimiento de iniciativas agrícolas por parte de excombatientes y comunidades locales.

Además, este cambio en la dirección de la inversión sugiere que, aunque el Municipio de Mesetas siempre tuvo una vocación agrícola intrínseca, las propuestas y prioridades de inversión a nivel nacional pueden haber sido divergentes o no completamente alineadas con las necesidades y prioridades del municipio en determinados momentos. Es posible que las políticas y prioridades nacionales hayan favorecido o enfocado la inversión agrícola en otras áreas o en diferentes sectores en ciertos momentos, dejando a Mesetas con recursos limitados o en declive para su inversión agrícola con fondos propios.

El contraste entre la vocación agrícola local del municipio y las tendencias de inversión a nivel nacional resalta la importancia de tener políticas y estrategias que sean sensibles a las

## REPRESENTACIÓN SOCIAL Y MODELO DE OCUPACIÓN DEL TERRITORIO

realidades y necesidades locales. Es crucial que, al diseñar e implementar estrategias de inversión a nivel nacional, se tengan en cuenta las particularidades, prioridades y desafíos de los municipios individuales para garantizar un desarrollo sostenible y equitativo.

### **4.4 Permeabilidad de la violencia en elementos de representación social**

La violencia, entendida no solo como un acto físico sino también como una condición estructural y simbólica, ha dejado huellas profundas en la sociedad colombiana (Lugo, 2008, p. 32). El departamento del Meta, y en particular áreas como la vereda La Barrialosa, no ha sido ajeno a esta realidad, viéndose afectado por episodios ligados al conflicto armado, luchas territoriales, entre otros. Esta constante presencia de la violencia ha permeado de manera significativa las representaciones sociales que las comunidades tienen sobre sí mismas, su entorno y sus relaciones con otros.

La representación social, siendo una construcción mental que permite a las personas categorizar y dar sentido a su realidad, ha integrado elementos vinculados a la violencia en diversas formas. En primer lugar, el territorio, más allá de ser visto como un espacio geográfico, es percibido por muchas comunidades como un escenario de memoria y trauma. Las zonas que han sido testigos de masacres, desplazamientos o reclutamientos forzados, por ejemplo, llevan consigo un peso simbólico que afecta la manera en que son habitadas y percibidas.

Esta percepción del territorio como un espacio marcado por la violencia por parte de las comunidades locales puede llevar a las comunidades a desarrollar estrategias de evitación o resistencia. Por un lado, algunas áreas pueden ser evitadas por ser consideradas como lugares de dolor o de potencial peligro. Por otro lado, otras zonas pueden ser re-significadas como espacios de resistencia y memoria, donde las comunidades realizan actos simbólicos para recordar a las víctimas y reafirmar su derecho al territorio. (Vázquez, 2012, p. 19)

## REPRESENTACIÓN SOCIAL Y MODELO DE OCUPACIÓN DEL TERRITORIO

Además, la presencia constante de la violencia ha influido en las relaciones interpersonales y en la construcción de la identidad comunitaria. Las experiencias compartidas de dolor y resistencia pueden generar fuertes lazos de solidaridad y cohesión en una comunidad, pero también pueden crear desconfianza hacia los "otros", aquellos que se perciben como ajenos o potencialmente amenazantes. Esta dualidad en las representaciones sociales puede generar dinámicas complejas, donde la desconfianza hacia el exterior se combina con una profunda solidaridad interna.

Por otro lado, las narrativas sobre la violencia ya sean transmitidas por medios de comunicación, por actores estatales o por la propia comunidad, también desempeñan un papel fundamental en la formación de estas representaciones. Las historias contadas y recontadas se convierten en herramientas que moldean la percepción de la realidad y, a menudo, estas narrativas pueden ser instrumentalizadas para fines políticos, económicos o sociales.

Según Salas (2017) Colombia ha sido, durante las últimas 5 décadas, el escenario de un conflicto armado que ha involucrado a actores estatales, guerrillas, paramilitares y, en tiempos más recientes, bandas criminales. Esta multiplicidad de actores y la duración prolongada del conflicto han dejado una marca en el paisaje social y cultural del país, afectando de manera directa e indirecta las representaciones sociales de sus habitantes.

El conflicto colombiano tiene raíces profundas que se entrelazan con disputas por la tierra, desigualdades socioeconómicas, políticas de Estado y la economía del narcotráfico (UNESCO, 2012, p. 26). En muchos casos, la violencia no ha sido un fin en sí mismo, sino un medio para controlar territorios estratégicos, poblaciones y rutas del narcotráfico. Estas luchas territoriales han llevado al desplazamiento forzado de millones de colombianos, generando una crisis humanitaria y social sin precedentes en la región. (Vázquez, 2020, p. 18)

Las representaciones sociales ligadas a la violencia en Colombia se manifiestan en múltiples dimensiones, reflejando la complejidad de los conflictos y sus impactos en la

## REPRESENTACIÓN SOCIAL Y MODELO DE OCUPACIÓN DEL TERRITORIO

sociedad colombiana. Según Vásquez (2020) Estas dimensiones incluyen, pero no se limitan a, las siguientes:

- i. *Histórica*: la violencia en Colombia tiene profundas raíces históricas, relacionadas con conflictos por la tierra, las desigualdades sociales y económicas, y la lucha por el poder político. Esta dimensión histórica influye en la percepción de la violencia como un fenómeno recurrente y enraizado en la sociedad.
- ii. *Política*: las representaciones sociales de la violencia están fuertemente vinculadas a la política, especialmente en lo que respecta a la insurgencia, los movimientos guerrilleros, y los esfuerzos del gobierno por establecer la paz. Estas representaciones pueden variar significativamente entre diferentes grupos políticos y regiones del país.
- iii. *Social y cultural*: la violencia afecta las estructuras sociales y las relaciones comunitarias, generando miedo, desconfianza y fragmentación social. Culturalmente, la violencia ha influido en la música, el arte, la literatura y otras formas de expresión cultural, reflejando las experiencias y resistencias de las comunidades afectadas.
- iv. *Económica*: la violencia tiene consecuencias económicas significativas, afectando el desarrollo, la inversión y la actividad económica en general. Las representaciones sociales pueden enfocarse en la pérdida de oportunidades y el impacto en la calidad de vida de las personas.
- v. *Psicológica*: la exposición prolongada a la violencia y el conflicto tiene impactos psicológicos profundos en individuos y comunidades, incluyendo trauma, ansiedad y otros efectos en la salud mental. Estas experiencias influyen en las representaciones sociales del conflicto y la violencia.
- vi. *Territorial y ambiental*: la lucha por el control del territorio y los recursos naturales es una dimensión clave de la violencia en Colombia, afectando el uso y manejo del territorio, así como las relaciones entre comunidades y su entorno.

## REPRESENTACIÓN SOCIAL Y MODELO DE OCUPACIÓN DEL TERRITORIO

vii. *Jurídica y de derechos humanos*: la violencia en Colombia también se refleja en las luchas por la justicia, la verdad, la reparación y la no repetición. Las representaciones sociales de la violencia incluyen demandas de derechos humanos y justicia para las víctimas del conflicto.

En el tejido social y cultural de las comunidades, especialmente aquellas afectadas por el conflicto armado, la violencia ha dejado una huella profunda, moldeando las experiencias y percepciones de sus habitantes de maneras que trascienden la mera presencia física de conflicto. La constante amenaza de represalias, reclutamientos forzados o desplazamientos ha instaurado un estado de miedo y precaución que permea la vida cotidiana, impactando no solo en la estabilidad y seguridad física de las personas, sino también en su sentido de identidad y pertenencia.

Este fenómeno, que puede ser entendido como un desplazamiento simbólico, refiere a una ruptura en la relación entre las personas y sus territorios de origen, una fractura en el sentido de pertenencia que va más allá de la alteración geográfica. Las comunidades afectadas por el conflicto armado experimentan una pérdida de las narrativas y prácticas que conforman su identidad cultural y social, un desgarramiento en el tejido que conecta a las personas con su historia, sus ancestros y su entorno natural.

La violencia, en este sentido, no solo desplaza cuerpos, sino que también desplaza memorias, tradiciones y formas de vida. Este desplazamiento simbólico se manifiesta en la erosión de prácticas culturales y sociales que han sido transmitidas de generación en generación, en la alteración de las dinámicas comunitarias y en la transformación del paisaje cultural de las regiones afectadas. Las comunidades se ven obligadas a reconfigurar sus formas de vida, a menudo en contextos urbanos o en otras zonas rurales donde las condiciones de vida y las relaciones sociales son radicalmente diferentes.

## REPRESENTACIÓN SOCIAL Y MODELO DE OCUPACIÓN DEL TERRITORIO

Los trabajos de autores contemporáneos a Moscovici, como Jodelet y Duveen, que han profundizado en la teoría de las representaciones sociales, ofrecen una base teórica para comprender cómo estas transformaciones afectan a las comunidades. Estos estudios sugieren que las representaciones sociales —entendidas como formas de conocimiento compartido que facilitan la comunicación y la interpretación del mundo social— se ven profundamente alteradas en contextos de violencia prolongada. Las comunidades no solo deben adaptarse a la realidad inmediata del desplazamiento físico, sino también reconstruir y reconfigurar sus representaciones del mundo y de sí mismas en respuesta a las rupturas causadas por la violencia.

Esta reconfiguración de las representaciones sociales implica no solo la pérdida de elementos identitarios previos, sino también la creación de nuevos significados y prácticas que permitan a las comunidades adaptarse y sobrevivir en contextos nuevos y a menudo hostiles. Este proceso de adaptación, sin embargo, no está exento de tensiones y conflictos, ya que la integración de nuevas representaciones y prácticas puede chocar con las identidades preexistentes de las comunidades de acogida o con las expectativas de los propios desplazados sobre su retorno y reconstrucción de la vida en sus territorios de origen.

A nivel de la identidad nacional, la violencia ha generado percepciones distintas sobre lo que significa ser colombiano. Mientras que por un lado, existe un orgullo nacional arraigado en la cultura, la música, el paisaje y las tradiciones, por otro, persiste una sombra de estigmatización asociada con el conflicto, la violencia y el narcotráfico. Esta dualidad se refleja en cómo los colombianos se ven a sí mismos y cómo son percibidos en el escenario internacional. (Agencia para la Reincorporación y la Normalización, 2017, p. 16)

La memoria colectiva de la violencia también juega un papel crucial en la construcción de las representaciones sociales en Colombia. Lugares, fechas y eventos se han convertido en símbolos de las atrocidades cometidas, pero también de resistencia y esperanza. Ejemplo de

## REPRESENTACIÓN SOCIAL Y MODELO DE OCUPACIÓN DEL TERRITORIO

ello son las iniciativas comunitarias y artísticas que buscan conmemorar a las víctimas y reconstruir la memoria histórica, como es el caso de los murales, museos y conmemoraciones que buscan recordar y nunca olvidar, en el caso de la vereda la Barrialosa, hace parte de la memoria colectiva la instalación de los AETCR y los procesos de desminado Civil Humanitario realizados por “The HALO Trust” (Apéndice B. Referencia Fotográfica)

Sin embargo, es esencial señalar que, a pesar de la extensa y dolorosa historia de violencia, Colombia también es tierra de resiliencia. Las comunidades han demostrado una capacidad para reconstruirse, reinventarse y seguir adelante. Movimientos sociales, colectivos artísticos, organizaciones de mujeres, líderes indígenas y campesinos, entre otros, han trabajado incansablemente para transformar las narrativas de violencia en historias de esperanza, resistencia y cambio.

En este contexto, entender la permeabilidad de la violencia en las representaciones sociales no es solo reconocer la profundidad de la incidencia, sino también la capacidad innata de las comunidades para reinventarse y buscar un futuro de paz y justicia. Es un testimonio del espíritu humano y de la determinación de un país desde las regiones más afectadas como lo es la zona de estudio del presente trabajo de investigación, sigue luchando por un futuro mejor. Es esencial destacar que, a pesar de la penetración de la violencia en las representaciones sociales, las comunidades también han demostrado una notable resiliencia y capacidad de transformación.

### **4.5. Transformación social en la postguerra**

El proceso de paz en Colombia ha abierto un capítulo nuevo en la historia del país, impulsando una serie de cambios significativos en las estructuras sociales y territoriales. Con la firma del acuerdo de paz entre el Gobierno colombiano y las FARC en 2016, se inició una etapa de transición y adaptación, en la que las comunidades, especialmente aquellas ubicadas

## REPRESENTACIÓN SOCIAL Y MODELO DE OCUPACIÓN DEL TERRITORIO

en zonas históricamente afectadas por el conflicto, han tenido que enfrentarse a desafíos de reconstrucción y reconfiguración de su relación con el territorio (Martínez, 2018).

El territorio, en muchas comunidades, ha dejado de ser visto únicamente como un espacio marcado por el conflicto y ha comenzado a ser reconfigurado como un espacio de oportunidades, memoria y transformación. No obstante, este proceso no está exento de tensiones, ya que se entrecruzan diversas visiones sobre el desarrollo, la propiedad de la tierra y la gobernanza (Torres, 2017, p. 58).

Uno de los principales desafíos en este nuevo contexto ha sido el retorno de los desplazados. Millones de colombianos tuvieron que abandonar sus hogares y tierras debido al conflicto, y el proceso de reincorporación ha traído consigo una serie de complejidades ligadas a la restitución de tierras, la reconfiguración de la propiedad y la resistencia de algunos sectores a la reinserción de excombatientes en la vida civil (García, 2019, p. 27).

Las dinámicas de poder también se han transformado después del proceso de paz, Mientras algunos actores armados han dejado las armas para integrarse al sistema político, otros grupos, buscando llenar el vacío de poder, han intentado tomar control de áreas estratégicas, lo que ha generado nuevas tensiones territoriales y sociales (Ramírez y Sánchez, 2020, p. 27).

A nivel cultural y simbólico, la postviolencia ha impulsado un proceso de reevaluación y reconfiguración de la identidad colectiva. Las comunidades, al enfrentarse a la incidencia de la violencia y la memoria del conflicto, han buscado mecanismos de superación y reconexión. Iniciativas culturales, educativas y artísticas han surgido como herramientas de resistencia y reconstrucción, permitiendo a las comunidades reescribir su historia y definir su futuro (López, 2017, p. 13).

Es crucial destacar que el proceso de transformación social y reconfiguración del territorio en la postviolencia es heterogéneo y depende en gran medida del contexto local. Cada

## REPRESENTACIÓN SOCIAL Y MODELO DE OCUPACIÓN DEL TERRITORIO

comunidad, con su historia, cultura y dinámicas propias, enfrenta desafíos y oportunidades distintos en esta transición hacia la paz y la reconciliación. El proceso de transformación postviolencia también ha tenido un impacto profundo en el tejido social de las comunidades. En medio de la reconstrucción, las interacciones humanas, las estructuras familiares y las redes comunitarias han tenido que adaptarse para enfrentar las incidencias del pasado y construir un futuro más prometedor.

La memoria colectiva se convierte en un eje central en este escenario de postviolencia. La necesidad de recordar, de no olvidar las vivencias del pasado, se equilibra con el deseo de moverse hacia adelante y no quedar atrapado en ciclos de venganza y odio. Iniciativas como los museos de la memoria, las zonas de conservación y las conmemoraciones públicas actúan como espacios de reflexión y sanación, permitiendo a las comunidades confrontar su pasado mientras forjan un nuevo sentido de identidad colectiva (Pérez, 2019).

A nivel económico, el panorama postviolencia ha ofrecido tanto desafíos como oportunidades. Las regiones que anteriormente estaban dominadas por actores armados y, por ende, excluidas de la economía formal, han comenzado a integrarse gradualmente en la economía nacional. Esto ha traído consigo inversiones en infraestructura, desarrollo agrícola y turismo, entre otros. Sin embargo, esta integración no ha estado exenta de tensiones. En algunas zonas, la rápida comercialización y el desarrollo han llevado a la gentrificación y al desplazamiento de comunidades locales (González, 2021).

Por otro lado, las prácticas culturales y tradicionales han cobrado un renovado valor en la era postviolencia. Reconociendo el papel central que estas prácticas juegan en la identidad y cohesión comunitaria, han surgido iniciativas destinadas a conservar y promover tradiciones locales, desde la música y la danza, hasta las técnicas agrícolas y los sistemas de conocimiento indígena.

## REPRESENTACIÓN SOCIAL Y MODELO DE OCUPACIÓN DEL TERRITORIO

No obstante, el camino hacia la paz y la reconciliación está lejos de ser lineal. A pesar de los avances en la consolidación de la paz, persisten desafíos significativos, como la reincorporación efectiva de excombatientes, la lucha contra la persistencia de grupos armados ilegales y la protección de líderes sociales y defensores de derechos humanos que continúan siendo blanco de amenazas y ataques

Lo que se destaca en este proceso es la resiliencia del pueblo colombiano. A pesar de las adversidades, las comunidades, desde las ciudades hasta las regiones más remotas, están trabajando arduamente para redefinir su futuro, guiadas por la esperanza y el deseo compartido de construir una nación más justa y pacífica en las zonas rurales.

### **5. Metodología**

La descripción densa es un enfoque metodológico utilizado principalmente en la antropología y las ciencias sociales para examinar las prácticas culturales de una sociedad. A diferencia de la descripción superficial que se limita a enumerar eventos y comportamientos observables, la descripción densa se adentra profundamente en el significado, contexto y simbolismo detrás de dichos comportamientos y acciones (Geertz, 1973, p. 43).

#### **5.1 Conceptualización**

La descripción densa fue popularizada por Clifford Geertz en su obra "La interpretación de las culturas". Según Geertz (1973), la cultura no puede entenderse simplemente describiendo comportamientos y eventos. Para comprender realmente una cultura, es necesario interpretar las estructuras de significado y simbolismo que informan esos comportamientos. En otras palabras, no se trata solo de qué hacen las personas, sino también de por qué lo hacen y qué significado tiene para ellas.(p. 45)

*Aplicación Práctica*

La aplicación de la descripción densa implica un enfoque etnográfico. Esto significa que el investigador se sumerge en la cultura o comunidad que está estudiando, participando y observando activamente en la vida cotidiana de las personas. El objetivo es capturar los detalles más ínfimos y las sutilezas que podrían pasarse por alto en investigaciones más tradicionales o cuantitativas.

La descripción densa busca responder no solo a la pregunta de qué está ocurriendo, sino también a las cuestiones de contexto: ¿Dónde está ocurriendo? ¿Quiénes están involucrados? ¿Qué emociones, creencias y valores están en juego? Esta metodología requiere de un registro detallado, a menudo mediante notas de campo, diarios y grabaciones (Sampieri, et al, 2010).

La descripción densa es especialmente valiosa cuando se estudian culturas o comunidades que son diferentes de la del investigador. Al profundizar en el significado y el contexto, los investigadores pueden evitar malentendidos o interpretaciones erróneas basadas en sus propias perspectivas culturales. Además, al centrarse en los detalles y las sutilezas, pueden revelar aspectos de una cultura que de otro modo permanecerían ocultos.

Sampieri et al. (2010) señalan que, aunque la descripción densa puede ser laboriosa y requerir una inmersión profunda, su valor reside en la riqueza y profundidad de los datos recopilados. Permite a los investigadores capturar la esencia de una cultura o comunidad, ofreciendo una visión más completa y matizada que las metodologías tradicionales.

## **5.2 Enfoque**

El enfoque de investigación es integral de naturaleza mixta, toda vez que incluye aspectos cualitativos como cuantitativos. Al tabular los instrumentos diagnósticos como las entrevistas y los grupos focales dentro de la comunidad, se obtuvieron resultados tanto cuantitativos como cualitativos. En el uso del grupo focal en la investigación, se dio mayor

## REPRESENTACIÓN SOCIAL Y MODELO DE OCUPACIÓN DEL TERRITORIO

importancia a la valoración cualitativa que a la cuantitativa. A lo largo de esta investigación y en el análisis de los resultados se puede observar un enfoque que combina ambos métodos.

En términos cualitativos, el estudio se centra en la descripción de las características de un fenómeno social de apropiación. El propósito de la investigación consiste en identificar un concepto que pueda englobar y comprender una porción de la realidad que se aborda en la investigación, para posteriormente ser representada visualmente a través de lo que se conoce como cartografía social.

A su vez, adopta un enfoque cuantitativo al buscar la organización, enumeración y clasificación de los resultados en forma de datos numéricos obtenidos de entrevistas, fuentes oficiales y regulaciones normativas aplicables.

Este enfoque basado en la descripción densa contribuye a la formación de un conocimiento que promueve el cambio y propone soluciones. Esto se logra a través de un proceso continuo y cíclico de discusión, reflexión y colaboración en la construcción de conocimientos, involucrando a diversos grupos y actores locales con el objetivo primordial de lograr la transformación de la sociedad.

Con el fin de lograr la transformación de la sociedad, como se mencionó anteriormente, se fusionan dos procesos conceptuales: el proceso de adquisición de conocimiento y el proceso de acción. Ambos involucran a la población, cuya realidad se aborda y se especializa a través de una continua integración de teoría y práctica. Esto facilita y fomenta el aprendizaje y la adopción de una conciencia crítica respecto a la realidad en la que viven. Asimismo, fortalece su empoderamiento, la apropiación de su entorno, el fortalecimiento y la expansión de sus redes de sociedad y productividad, con el fin de lograr una identidad colectiva territorial y llevar a cabo una acción transformadora en el territorio.

Por consiguiente, este método de investigación no excluye el rol del investigador, pero sí busca plantearse, el para qué y el para quien de este método de la investigación que se

## REPRESENTACIÓN SOCIAL Y MODELO DE OCUPACIÓN DEL TERRITORIO

configuró en el primer problema que el investigador debía solventar respecto a la misma metodología en sí.

La apreciación de una realidad social no puede ser completamente objetiva; la comprensión de esta realidad se basa en la apropiación de esta, que esta influenciada por diversas perspectivas según la acción social. En este sentido, es importantes destacar que el objeto, el sujeto y la acción son componentes interdependientes que conforman un proceso inseparable. Este proceso debe estar alineado con el modelo de ocupación el cual finalmente es condicionante de la inversión en el territorio.

El proceso de investigación no concluye con la generación de conocimiento por parte del investigador. Sino que pretende abordar la problemática y las realidades de la sociedad, con la intención de contribuir a una transformación la cual finalmente refleja la respuesta del investigador basada en lo que la legislación actual permite, plantea y exige. Generando un punto de flexión entre los instrumentos de planificación territorial y los instrumentos de gestión y financiación para dar alternativas de soluciones congruentes con las dinámicas del territorio desde un análisis normativo.

Las teorías formales que respaldan esta investigación de naturaleza interpretativa se enfocan en un paradigma epistemológico que aborda el significado de la cotidianidad que rodea a una escuela normal. En esencia, se centran en aspectos relacionados con la definición del sentido, el significado, las interacciones y la planificación territorial. Estas teorías buscan proporcionar una descripción del sentido de identidad territorial, que en última instancia se refleja en el modelo de ocupación del territorio.

De este modo la identidad y la implementación de políticas de ordenamiento territorial en áreas rurales del país están intrínsecamente relacionadas con los acontecimientos sociales, los cuales influyen en la actualización de los instrumentos de planificación territorial. Estos, a su vez son condicionantes de la economía y desarrollo del municipio a futuro.

## 6. Resultados

La vereda La Barrialosa en Mesetas, Colombia, está relacionada a un escenario en contante transformación y una diversidad cultural compleja que refleja las dinámicas socioculturales y geográficas de la región del Meta. La representación social de las comunidades en este lugar proporciona una mirada penetrante no sólo a cómo se configuran, entienden y redefinen continuamente sus paisajes y recursos, sino también a cómo estos entendimientos influyen en las decisiones de ordenamiento territorial.

Esta investigación expone cómo la comunidad de La Barrialosa posee una serie de imaginarios y representaciones que conectan profundamente con las memorias colectivas del pasado, especialmente en relación con episodios de violencia y resistencia. Estas representaciones sociales, imbuidas de significado y emoción, no sólo narran la historia de su gente, sino que también influyen en cómo la comunidad interactúa con su entorno y toma decisiones sobre su uso y desarrollo.

Las condicionantes geográficas y socioculturales de Mesetas, particularmente aquellas que son consecuencia de un pasado marcado en la confrontación armada y las disparidades sociales, se han entrelazado con la apropiación territorial de La Barrialosa. Estas condicionantes han creado una interacción compleja entre la tierra y sus habitantes, donde las decisiones sobre cómo usar, compartir o conservar la tierra están cargadas por significados que se extienden más allá de la mera economía o geografía.

En el proceso participativo de planificación territorial, se evidenciaron tanto limitaciones como posibilidades. Si bien es evidente que la comunidad valora significativamente el hecho de contribuir en el proceso participativo que conlleva a identificarse con las decisiones relacionadas con su territorio, también surgieron preocupaciones sobre la inclusividad y eficacia del proceso, especialmente en relación con las voces marginales y subrepresentadas en la toma de decisiones.

## REPRESENTACIÓN SOCIAL Y MODELO DE OCUPACIÓN DEL TERRITORIO

sin embargo, los resultados obtenidos en la vereda la Barrialosa, a partir del proceso participativo identificación en la planificación territorial ha revelado tanto sus potencialidades como sus limitaciones en la inclusión de voces marginales y en su eficacia general. A través del análisis de datos y hechos concretos, basándonos en la investigación de Ovalles y Pérez (2017), se puede comprender mejor este fenómeno complejo.

Ovalles y Pérez (2017) exploran las representaciones sociales de estudiantes universitarios sobre el papel de la universidad en la creación de cultura de paz, un estudio que, aunque enfocado en el ámbito educativo, aporta puntos de vista valiosos sobre la importancia de la inclusividad en los procesos participativos. La investigación revela que la participación efectiva depende significativamente de la capacidad de los procesos para incorporar y valorar las diversas perspectivas y experiencias de todos los miembros de una comunidad. Esta lección es directamente aplicable al ámbito de la planificación territorial, donde la inclusión de todas las voces de la vereda La Barrialosa que voluntariamente participaron de las conversaciones y entrevistas realizadas, es fundamental para el éxito y la legitimidad del proceso, reconociéndose a sí mismos como parte del proceso de construcción y de toma de decisiones a partir de la percepción de su territorio.

Las anteriores dinámicas han proporcionado una comprensión holística de la relación entre la comunidad y su territorio. evidenciando significados, historias y aspiraciones que se entretajan en la representación social de La Barrialosa destacando así la importancia de considerar las realidades culturales y las vivencias del pasado en cualquier discusión o decisión sobre el futuro de un territorio. Estos resultados, por lo tanto, no sólo hablan de La Barrialosa, sino que también proporcionan valiosas lecciones para comunidades similares y procesos de ordenamiento en toda Colombia.

### **6.1 Instrumentos de planificación y ordenamiento ambiental**

Actualmente al encontrarse dentro de los 9 Municipios en el departamento del Meta priorizados por cumplimiento a la orden tercera de la sentencia STC-4360 de 2018 “Amazonia Sujeto de derechos” El municipio ha desarrollado varios intentos de actualización y ajuste del Esquema de Ordenamiento Territorial (EOT), para persistir en la identificación de un modelo de ocupación que aborde las problemáticas y potenciales soluciones en temas relacionados con conflictos sociales y productivos.

En el último esfuerzo realizado por la administración Municipal, conto con apoyo de la Asociación de Municipios del Ariari con recursos de la Federación de municipios, el cual fue desarrollado con la normativa vigente a la fecha de 2019 que refería al Decreto 879 de 1998, Decreto 4002 de 2004 y Decreto 1077 de 2015. Sin embargo, en el año 2020, se expidió el Decreto 1232 el cual modificó el Decreto 1077 de 2015 en relación con los procesos de actualización, modificación o ajuste de los instrumentos de ordenamiento territorial Generando una nueva reglamentación en los procesos de análisis y concordancia con el estado actual del territorio, creando una nueva exigencia en cuanto al “Documento de Diagnóstico Territorial (DTS) “y así mismo la “Cartografía de Diagnóstico”, estableciendo unas indicaciones mínimas para desarrollar estos documentos y así lograr evidenciar los conflictos de uso de suelo con el modelo de ocupación actual

Para finalmente aterrizar las realidades del Municipio en el desarrollo de un “Documento de formulación” que logre dar respuesta a las problemáticas actuales del territorio; requerimientos que no se encontraban previamente en la normativa colombiana. A lo que el Municipio para lograr dar cumplimiento a la transición normativa debió retomar el esfuerzo previamente desarrollado y complementar la representación y apropiación social del territorio entendiendo así, esta transición normativa como la oportunidad para articular las problemáticas evidenciadas a lo largo de la investigación misma en los procesos de toma de decisiones

## REPRESENTACIÓN SOCIAL Y MODELO DE OCUPACIÓN DEL TERRITORIO

Apuntando a que estas se conviertan en áreas tangibles y priorizadas para el desarrollo de planes y proyectos orientados a mejorar las condiciones productivas y de esta manera lograr articular los programas y proyectos establecidos en el PDET -Macarena Guaviare, en la comunidad para los cuales fueron creados, y así lograr desde lo teórico y normativo, un punto de flexión aplicable en la realidad de la comunidad.

Es así como después de varios esfuerzos por generar una articulación ordenada de la visión del territorio, surgen dificultades debido a los conflictos de intereses territoriales los cuales se deben conciliar para desarrollar un modelo que complazca todos los grupos sociales involucrados, toda vez que ahora es exigido dentro del componente social según la normativa actual (Decreto 1232 de 2020, p. 21)

De hecho, se evidencian diversos intereses en el territorio: desde pequeños propietarios hasta grandes propietarios, desde grupos que defienden los recursos naturales como apropiación cultural dada su condición indígena como lo son los resguardos Nasa, y su enfrentamiento con los intereses económicos.

De este modo para abordar la necesidad de orden se recurre a la política urbana, la cual se originó en 1995 con “Ciudades y Ciudadanía “(Ministerio de Desarrollo Económico, 1995, p. 26), como respuesta a la necesidad de proporcionar más herramientas a los municipios para influir en la dinámica de sus áreas. Esta política urbana de 1995 representó un hito en el análisis del impacto de la urbanización en marcha, abordando aspectos que abarcan desde las múltiples dimensiones del desarrollo (medio ambiente, sociedad, cultura, sistema político y económico) hasta los atributos urbanos (servicios públicos, movilidad, uso del suelo, entre otros) empleando un enfoque que considera la complejidad del espacio. Actualmente, estos aspectos forman parte del componente social requerido por el Decreto 1232/2020 y deben reflejarse en la cartografía de formulación exigida por la misma normativa.

## REPRESENTACIÓN SOCIAL Y MODELO DE OCUPACIÓN DEL TERRITORIO

La interacción de estos rasgos y particularidades del territorio con las dimensiones previamente mencionadas ha generado una serie de efectos complejos en el área de estudio, lo que indudablemente aumenta la necesidad de coordinar la normativa vigente para intervenir en el ordenamiento territorial. Sin embargo, también plantea inquietudes sobre la importancia de considerar los aspectos sociales en los que se centra la organización durante este proceso.

Uno de los problemas que la política urbana aún no ha abordado es la red de relaciones entre ciudades, lo que para el caso de estudio representaría la conectividad entre los territorios de las zonas rurales del país, un aspecto que se explora en futuras políticas urbanas. Un avance oficial en esta materia fue presentado en 2004 por el Comité de Política Económica y Social Conpes (2004,) con el documento No. 3305 titulado “Lineamientos para la Optimización de las Políticas de Desarrollo Urbano”, en donde el enfoque predominante en el análisis interno ha descuidado las perspectivas regionales sobre las redes urbanas, sus zonas de influencia y las implicaciones de dicha influencia en el territorio (p. 27).

La Ley 388 conocida también por ser las bases del desarrollo y ordenamiento territorial surge en 1997 (Parlamento de la República de Colombia 1997) como una de las principales herramientas de la política urbana, y se desarrolló con el propósito de alcanzar los objetivos pendientes de la Ley No.9 de 1989 de Reforma Urbana (Parlamento de la República de Colombia 1989). Esta realidad ha sido objeto de críticas, algunas de las cuales son justificadas mientras que otras buscan superar los límites que las leyes convencionales puedan tener en temas de aplicación y práctica del ordenamiento territorial.

La Ley de Desarrollo Territorial tiene como propósito materializar los principios fundamentales establecidos en la constitución nacional, como la garantía de funciones sociales y ecológicas de la propiedad, la primacía de los intereses generales sobre los específicos y la efectiva operación de las funciones públicas y sus regulaciones.

## REPRESENTACIÓN SOCIAL Y MODELO DE OCUPACIÓN DEL TERRITORIO

Uno de sus pilares es el Plan de Ordenamiento Territorial, el cual debe facilitar la consecución coherente y espacial de estos objetivos en armonía con la comunidad.

El tema de las funciones sociales y ecológicas de la propiedad es uno de los aspectos más relevantes del concepto posterior de ordenamiento territorial, pues, aunque la tierra es propiedad de individuos, esta posesión no elimina las responsabilidades asociadas con su uso. Esta perspectiva se entrelaza indiscutiblemente con la sostenibilidad ambiental y la equidad social.

A partir del desglose de los actuales planes de ordenamiento territorial vigentes bajo el Decreto 1232 de 2020, se pueden identificar diversos elementos que ayudan a esclarecer la función de la Ley de Ordenamiento Territorial N° 388 en la planificación.

Esta Ley actúa como un marco para establecer políticas, planes y estrategias que promuevan la competitividad, la sostenibilidad ambiental y el fortalecimiento de los modelos de ocupación municipal de manera más adecuada.

Pero es necesario entender que las modificaciones normativas avanzan en función de articular los instrumentos de planificación ya existentes, con los instrumentos de gestión y financiación, los cuales finalmente se encuentran en el mismo territorio con diferencias de vigencia temporales.

Es allí donde los componentes técnicos de los instrumentos permiten a las administraciones municipales, evidenciar espacialmente de las realidades del territorio y generar un régimen de uso congruente con el modelo de ocupación, o en casos excepcionales un régimen de transición. La zonificación y caracterización se inician por decisión del alcalde y se presentan ante la autoridad ambiental. Sin embargo, su aspecto fundamental radica en que se definen de manera conjunta, a través de un proceso participativo que involucra a la comunidad. Esto posibilita y sustenta la estructura requerida para la región en términos de ordenamiento. Desde una mirada local que pueda tener un impacto positivo en la aplicabilidad

## REPRESENTACIÓN SOCIAL Y MODELO DE OCUPACIÓN DEL TERRITORIO

de un recurso, que bajo el componente normativo colombiano está ligado a un instrumento de gestión y financiación

El cual para el caso de la comunidad en estudio corresponde a los programas productivos culturalmente apropiados, que puedan estar alineados con los programas, objetivos y estrategias que establece el PDET-Macarena Guaviare en el Municipio de Mesetas En la Tabla 2 se puede evidenciar la caracterización de las Determinantes Ambientales que inciden en el municipio de Mesetas y que son de obligatorio cumplimiento para la toma de decisiones según lo establecido en el Artículo 10 de la Ley 388 de 1997.

**Tabla 1.** *Determinantes Ambientales Municipio de Mesetas*

<b>Determinantes Ambientales del Medio Natural</b>		
Sistema Nacional de áreas protegidas - SINAP	Sistema de Parques Nacionales Naturales	Tinigua
		Sierra de la Macarena
Áreas de especial importancia ecosistémica y ecosistemas estratégicos	Páramos	COMPLEJO PARAMO CRUZ VERDE SUMAPAZ RES PS-GJ 1.2.6.21.2381 29 DIC 2021
	Humedales	36 -Atlas Humedales
Estrategias complementarias de conservación de la Diversidad Biológica	DMI Ariari Guayabero	RES PS-GJ 1.2.6.18.2603 11 OCT 2018 - Preservación vertiente oriental de la cordillera.
Derivadas de instrumentos de planificación	Plan integral de manejo ambiental - PIMA Macarena Norte	RES PS-GJ 1.2.6.15.0596 PRODUCCION (Preservación, Restauración, Sub Zona para el aprovechamiento sostenible)
	Plan de Ordenación Forestal (POF) Cuenca del Rio Duda.	CONTRATO No. 2.7.06-115 DE 2006 CORMACARENA - FUNDACIÓN BAS
<b>Determinantes ambientales del medio transformado</b>		
Objetivos de calidad de fuente hídrica	RES PM-GJ 1.2.6.09.3076 15 DIC 2009 Rio Guejar Tramo 1 (Recreativo contacto primario), Tramo 2 (Agrícola restringido)	
	RES PS-GJ 1.2.6.21.2505 31 DIC 2021 Rio Guejar Tramo 1 (Recreativo contacto primario), Tramo 2 (Agrícola restringido)	
PSMV	Casco Urbano: VENCIDO, EN TRAMITE ACTUALIZACION	
PGIRS	Decreto No. 038 de 28/03/2016 (VENCIDO)	
	Celda tecnificada: Expediente PM-GA 5.37.04.130 X: 1004393 Y: 865361 (Restaurado)	
	Plan de Clausura y Pos clausura aprobado, Resolución No. PS-GJ. 1.2.6.09.1628 del 19 de junio de 2009	

## REPRESENTACIÓN SOCIAL Y MODELO DE OCUPACIÓN DEL TERRITORIO

<b>Determinantes Ambientales del Medio Natural</b>		
Determinantes ambientales relacionadas con densidades de ocupación en suelo rural		
SUELO RURAL SUBURBANO	Corredores viales suburbanos	Extensión máxima: 300m medidos desde el borde exterior de las fajas mínimas de retiro obligatorio o las áreas de exclusión de que tratan los numerales 1 y 2 del artículo 2 de la Ley 1228 de 2008. (“Decreto 4066 de 2008 - Gestor Normativo - Función Pública”) Sólo se podrán clasificar como corredores viales suburbanos las áreas paralelas a las vías arteriales o de primer orden y vías intermunicipales o de segundo orden. No se podrán clasificar como suburbanos los corredores viales correspondientes a las vías veredales o de tercer orden. (“Decreto 4066 de 2008 - Gestor Normativo - Función Pública”)
	Unidad mínima de actuación	En ningún caso, la extensión de la unidad mínima de actuación que adopten los municipios podrá ser inferior a dos (2) hectáreas para todos los usos que desarrollen en suelo rural suburbano. (“Decreto 3600 de 2007 - Gestor Normativo - Función Pública”)
	Densidades de vivienda	Número de vivienda máxima por Hectárea en suelo Suburbano: 4 Número de vivienda máxima por Hectárea en vivienda campestre: 2
	Umbral máximo de suburbanización	12%
SUELO RURAL	Unidad Agrícola Familiar - UAF	Zona de Vega: 13 A 18 Hectáreas Piedemonte: 59 A 80 Hectáreas

Por otro lado para entender la perspectiva de la comunidad en necesario en primera instancia desglosar la escala de los instrumentos de planeación que aplican al Municipio de Mesetas (Tabla 3) , y de este modo entender la incidencia de los mismo desde la escala local a la escala municipal en la construcción del modelo de ocupacion territorial. Para finalmente entender desde la realidad de la representación gráfica , los imaginarios que son determinantes ambientales.

## REPRESENTACIÓN SOCIAL Y MODELO DE OCUPACIÓN DEL TERRITORIO

**Tabla 2.** *Instrumentos de planeación aplicados al Municipio de Mesetas*

Escala	Entidad Territorial	Instrumentos de planeación		
		Ordenamiento y planificación	Inversión y gestión	Financiación
<b>NACIONAL</b>	Nación - Presidencia	Plan Nacional de Ordenamiento Productivo y Social de Propiedad Rural - PNOPSPR- Decreto 1273 de 2016	Plan Nacional de Desarrollo	Presupuesto Nacional.
<b>REGIONAL</b>	Región Administrativa y de Planificación (RAP) - Región como Entidad Territorial	Plan Regional Integral de Cambio Climático para la Orinoquia (PRICCO) (“La Orinoquia se prepara para el Cambio Climático”)	Plan de Desarrollo con Enfoque Territorial (PDET- Macarena Guaviare) Plan de Zonificación Ambiental PDET Macarena-Guaviare	Presupuesto Departamental 1 Marco Fiscal Mediano Plazo - Plan Financiero
<b>DEPARTAMENTAL</b>	Gobernador (secretarios); Asamblea departamental	Plan Departamental de Ordenamiento Territorial (Directrices). Plan de Ordenamiento Departamental (POD) 2019 – 2032 (región central RAPE)	Plan de Desarrollo (Departamental) - ORDENANZA 1069 DE 2020 - PLAN DE DESARROLLO ECONÓMICO Y SOCIAL DEPARTAMENTAL HAGAMOS GRANDE AL META 2020-2023	
	Jurisdicción CAR	Plan Estratégico de la Microcuenca del Río Orinoco- POMCA del río Orinoco (Estudios Fase 1 y 2)	s.f. (sin información)	
		Plan de Ordenación Forestal (POF) Cuenca del Río Duda.		
		Plan de Ordenación del Recurso Hídrico- PORH PS-GJ 1.2.6.21.2505 31 DIC 2021 Río Guejar	s.f. (sin información)	
		Distrito de Manejo Integrado (DMI) - Macarena Norte	Plan Integral de Manejo Ambiental PIMA- Macarena Norte	
<b>MUNICIPAL</b>	Alcalde Municipal (secretarios) Concejo Municipal	Esquema de Ordenamiento Territorial (EOT)	Plan de Desarrollo Municipal	Presupuesto Municipal Marco Fiscal Mediano

## REPRESENTACIÓN SOCIAL Y MODELO DE OCUPACIÓN DEL TERRITORIO

Escala	Entidad Territorial	Instrumentos de planeación		
		Ordenamiento y planificación	Inversión y gestión	Financiación
		Plan de Ordenamiento Productivo, rural y social para el municipio de Mesetas, Meta.	Programa de Desarrollo con Enfoque Territorial -PDET- * ACUERDO No 008 por medio del cual se adopta el plan de acción para la transformación regional - subregión Macarena - Guaviare del programa de desarrollo con enfoque territorial PDTE en el municipio de Mesetas Meta	Plazo - Plan Financiero.
		Plan de Ornato Municipal	Plan Integral de Seguridad y Convivencia Ciudadana - PISCC-	
		Plan de Ordenamiento del Sector Turismo.	Plan de Saneamiento y Manejo de Vertimientos PSMV	
			Plan de Gestión Integral de Residuos Sólidos PGIRS	
	Entidad Territorial Indígena. Resguardo Indígena Villa Lucía- Livia Omaira Epe Flor, Gobernadora. Resguardo Indígena Ondas del Cafre -Alba Nelly Huila, Gobernadora	Planes de Vida	Acuerdos de Manejo	Cuenta Diferencial - Presupuesto Municipal/ Departamental
		Planes de Manejo Ambiental		
<b>VEREDAL</b>	Zonas de Reservas Campesinas - ZRC- toman figura jurídica con la ley 160 de 1994 - decreto 1777 de 1996 y Acuerdo 024 criterios y procedimientos para la creación de ZRC	Sistema Socio Territorial en el proceso de conformación de la ZRC Sector Güejar – Cafre	Plan de Desarrollo Zona de Reserva Campesina -ZRC- (Planes de desarrollo sostenible o planes de vida comunitaria)	Presupuesto Local

## REPRESENTACIÓN SOCIAL Y MODELO DE OCUPACIÓN DEL TERRITORIO

Escala	Entidad Territorial	Instrumentos de planeación		
		Ordenamiento y planificación	Inversión y gestión	Financiación
	Zonas Veredales Transitorias de Normalización ETCR Decreto No. 2026 de 2017 el Departamento Administrativo de la Presidencia de la República reglamentó los Espacios Territoriales de Capacitación y Reincorporación (ETCR).	AETCR La Guajira 1“Mariana Páez“ (Área arrendada: 17 Hectáreas),AETCR La Guajira 2“Simon Trinidad“ ( Área arrendada: 5 Hectáreas Y 4.828 Mts2) Contrato de arrendamiento vigente hasta el 31 de diciembre de 2020.	Proyectos Productivos Colectivos con fuentes de financiación internacional , nacional , regional ,y departamental.	N/A

Es aquí en donde convergen todos los conceptos mencionados anteriormente, con proposito de articular el modelo de ocupacion él cual finalmente se sietiza de la siguiente manera : la administracion municipal en cabeza generalmente de la secreataria de planeación o el equipo consulor, lidera la construccion del modelo de ocupacion del territorio en conjunto con la comunidad, por lo que el "orden esperado" implica aspectos inmediatos de gobernanza y participación. Esta participación implica debates sobre aspectos estratégicos relacionados con la ocupación del territorio, la preservación de áreas protegidas, el uso adecuado del recurso suelo, la densidad poblacional y el fortalecimiento de ventajas competitivas. En donde es esencial que la comunidad cuente con el suficiente conocimiento e informacion para la toma de decisiones junto con la administración territorial en el presupuesto, entiendo que los recursos económicos en los proyectos que coincidan con el PDET-Macarena Guaviare, como lo es el área de estudio tienen como responsable al Municipio para efectuar la gestión de los mismos dentro de “Programa de Ejecución “en el proceso de actualización, modificación o Ajuste del Esquema de Ordenamiento Territorial.

## REPRESENTACIÓN SOCIAL Y MODELO DE OCUPACIÓN DEL TERRITORIO

De hecho, en los procesos participativos de la instancia de concertación ambiental uno podría saber quién o quién construyó el orden requerido. A veces son los expertos los que hacen sugerencias sobre el modelo de ocupación territorial. El cual únicamente es conocido por la comunidad una vez surtida la instancia de concertación ambiental, en donde difícilmente es posible realizar cambios sustanciales en las propuestas, las cuales ya pasaron por un ejercicio bastante complicado, a saber, los filtros políticos, que a su vez se ven afectados por algunos sectores económicos. Para algunos departamentos, ¿es inconveniente este tipo de apertura a la participación genuina? En este caso, no todos pueden intervenir en la construcción del pedido requerido, sin embargo, la modificación normativa y la regulación establecida por el Decreto 1232 de 2020, abre la posibilidad al generar obligaciones representativas en cartografía temática y componentes sociales para la construcción de esta.

### **6.2 Legitimidad**

Hay que reiterar que la legitimidad de estos Esquemas de ordenamiento territorial depende de si la sociedad participa en la formulación de estos, lo que implica también la participa en la discusión para la toma de decisiones.

La implicación en la elaboración de la planificación del uso del suelo ha sido interpretada de distintas maneras. Para algunas autoridades competentes en procesos de ordenamiento territorial, consideran que la participación se limita a informar o notificar el inicio del proceso de revisión, sin considerar como fundamento técnico sus aportes a la consolidación del Plan de Ordenamiento en general. En cambio, otros están promoviendo un dialogo para el contenido y la orientación del plan se integre dentro del “Componente social” en la consolidación del “Documento Técnico de Soporte

Es así como para plasmar la realidad del territorio se optó por emplear una cartografía social (Figura 2), la cual posteriormente se digitalizo para ser representada en un plano de

## REPRESENTACIÓN SOCIAL Y MODELO DE OCUPACIÓN DEL TERRITORIO

“Localización de Elementos Económicos” (Figura 3) esta elección se respalda en la justificación del uso de estos modelos, como lo expone Velut, (2007):(i) todas las disciplinas hacen uso de modelos. (ii) Los modelos tienen la ventaja y desventaja de ser abstractos. (iv) Los modelos resultan de una reflexión sobre un tema específico, tienen una dimensión espacial y son herramientas útiles para comprender aspectos de la realidad social experimentada por la comunidad objeto de estudio.

**Figura 2.** *Cartografía Social*

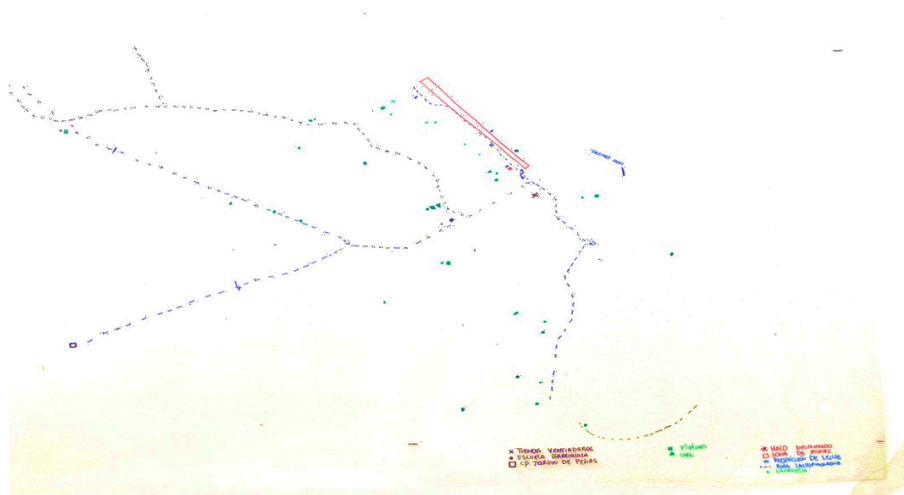

Al presentar la cartografía social obtenida, como un plano de “Localización de elementos económicos”, es posible evidenciar las conexiones sociales que dinamizan la vereda La Barrialosa, desde un componente fundamental como lo es la ubicación de los equipamientos físicos, revelando los patrones espaciales y contextos económicos de la comunidad para sus interacciones diarias.

## REPRESENTACIÓN SOCIAL Y MODELO DE OCUPACIÓN DEL TERRITORIO

**Figura 3.** Plano de localización de elementos económicos vereda La Barrialosa municipio de Mesetas

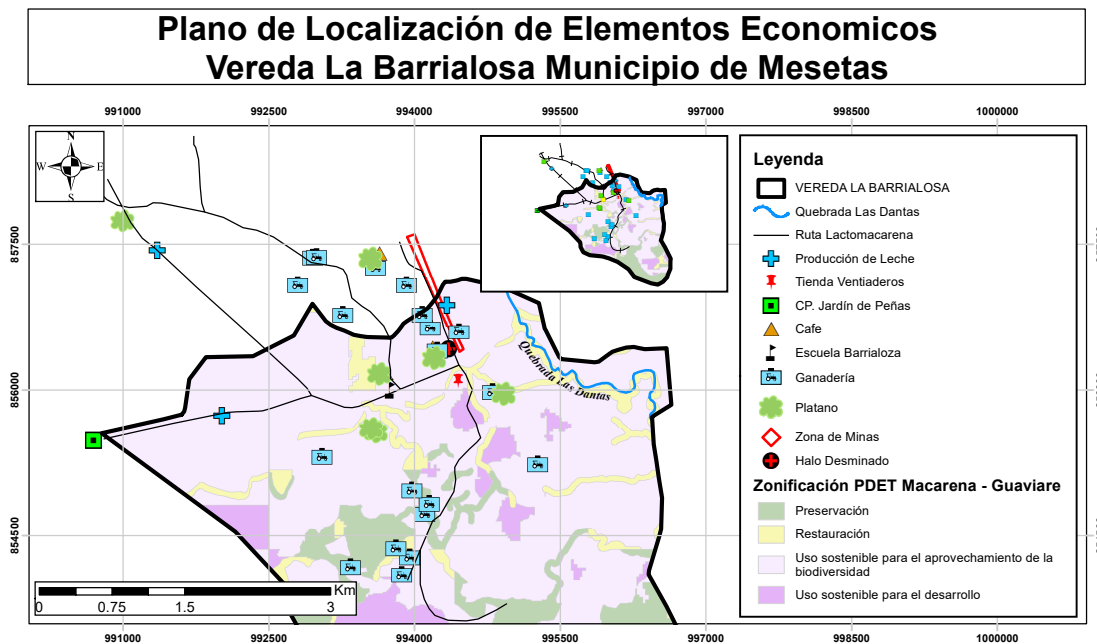

En la progresión práctica en los entes territoriales, se evidencian carencias significativas en la integración de la participación en la planificación y gestión territorial. Esta deficiencia requiere un análisis y una comparación con las herramientas proporcionadas en la “Política de estabilización: Paz con Legalidad”, adoptada por el Plan Nacional de Desarrollo (2022), antes de arriesgarse a construir hipótesis unilaterales por parte del Municipio y encontrar alternativas que puedan implementar desde los instrumentos de Planificación.

Otro factor determinante en el proceso de articulación es la base normativa de los ejercicios prácticos en el ordenamiento territorial, el cual generó un impulso especial en el proceso de ordenamiento mencionado en la Ley N ° 388 (Congreso de la República de Colombia, 1997). Sus decretos reglamentarios, Decreto 4002 de 2004 y principalmente el Decreto N ° 3600 de 2007, en donde se estipulan los determinantes relacionados con la ordenación del territorio rural y el desarrollo de acciones urbanas en dichos terrenos, con el fin de buscar aclarar y actualizar las disposiciones y reglamentos de la Constitución de 1991, Ley

## REPRESENTACIÓN SOCIAL Y MODELO DE OCUPACIÓN DEL TERRITORIO

N ° 99 de 1993 (Sistema Nacional de Medio Ambiente), Ley N ° 152 de 1994 (Ley Orgánica de Planes de Desarrollo) Ley 128 de Ordenación del Área Metropolitana. Además, la Ley No. 388 propone cambiar la estructura tradicional de previsión del desarrollo futuro de los municipios.

Si el Ordenamiento Territorial implica el establecimiento de un orden necesario, este logro solo puede derivarse del conjunto social, considerando sus problemáticas, sus motivos como grupo étnico, cultural o social. No puede limitarse a ser un análisis meramente estadístico o uniforme; debe reconocer disparidades, las corrientes socioculturales, las tradiciones históricas y las divergencias de género.

La sociedad sigue un flujo constante, impulsada por la armonía y los conflictos que alimentan su evolución y la visión hacia el futuro. Algunos han establecido un paradigma que dirige esta dinamina hacia un tipo específico de desarrollo, a menudo asociado únicamente con el crecimiento económico, dadas las características de la zona de estudio y otras perspectivas que se han logrado evidenciar sostienen que este desarrollo requiere considerar de manera crucial las interconexiones entre lo social, lo cultural, lo ambiental y lo político. Lamentablemente en este proceso, la degradación de los recursos ambientales ha sido un fenómeno extendido en gran parte del país y en especial en los territorios considerados de postconflicto.

Es así como para lograr contrastar los condicionantes geográficos, sociales y políticos que aplican al caso de estudio (Figura 4) , es indispensable retomar la escala regional de los instrumentos de Planificación haciendo hincapié en el Plan de Desarrollo con Enfoque Territorial PDET Macarena Guaviare y el Plan de Zonificación Ambiental del mismo, toda vez que estos se construye a partir del cumplimiento de las Determinantes Ambientales, Normas de superior jerarquía y son quienes modelan el territorio, sumado a que a la fecha son el instrumento de planificación más reciente.

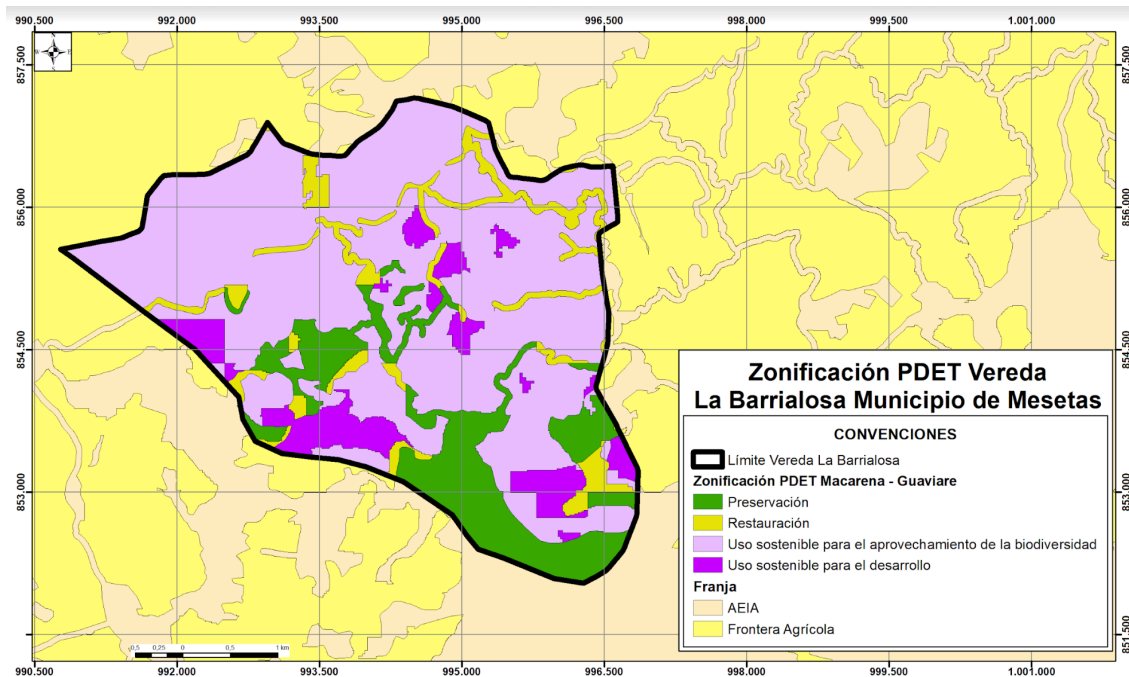
**Figura 4.** *Contraste vereda La Barrialosa Vs Zonificación PDET*

De este modo, los condicionantes geográficos que son referidos desde la percepción de la comunidad, atiende no solo a los procesos morfodinámicos que caracterizan el paisaje del Municipio, si no a decisiones que desde el orden nacional se han implementado en los instrumentos de planificación con el fin de proteger las áreas de especial importancia ecosistémica y la frontera agrícola.

Es allí donde cobran valor los condicionantes sociales de participación, y se logra la validez del análisis del discurso en cuanto a la perspectiva de la comunidad y sus tensiones arraigadas a la violencia estructural, toda vez que la frontera agrícola para el caso de la vereda La Barrialosa, representa el límite entre su apropiación territorial evidenciada en la cartografía social y las dinámicas externas del territorio.

Lo que se traduce directamente en la apropiación cultural de las políticas públicas que surgen del proceso de actualización, modificación o ajuste de los Planes de Ordenamiento

## REPRESENTACIÓN SOCIAL Y MODELO DE OCUPACIÓN DEL TERRITORIO

Territorial, quienes finalmente de no ser acogidos por los territorios impactan en el Desarrollo Económico del Municipio y Región.

Por lo cual si no hay acuerdo y articulación entre las directrices a nivel local, regional y global en relación al ordenamiento ambiental y territorial desde los instrumentos de planificación territorial, los esfuerzos municipales podrían resultar insuficientes para abordar la crisis ambiental actual, reiterando que actualmente el Municipio de Mesetas se encuentra priorizado por el Cumplimiento a la Sentencia 4360 de 2018 “Amazonia Sujeto de Derechos.

En el caso específico de La Barrialosa, las relaciones han venido cambiando gracias a la comprensión profunda de que el territorio no es simplemente un espacio geográfico, sino un complejo entramado de relaciones sociales, culturales, económicas y ambientales que se han visto atravesadas por diferentes factores. Uno de ellos es la herencia histórica de la región, que ha sido testigo de desplazamientos, conflictos y transformaciones sociales que han dejado huellas indelebles en la memoria colectiva de la comunidad. Esta historia, junto con las particularidades geográficas de la vereda, ha configurado una serie de prácticas y modos de relacionarse con el territorio que reflejan, en gran medida, la búsqueda de equilibrio entre la sostenibilidad ambiental y el bienestar de la comunidad.

Esto nos lleva a reflexionar sobre la idea de sostenibilidad y desarrollo. Aunque tradicionalmente el desarrollo se ha asociado con crecimiento económico y modernización, en las últimas décadas se ha reconocido que este modelo no es sostenible a largo plazo (Martínez y Alier, 2002). Esta insostenibilidad se manifiesta en la degradación del ambiente, pero también en la generación de desigualdades y conflictos sociales.

La Barrialosa, en este contexto, emerge como un espacio donde se confrontan distintas visiones sobre lo que significa "desarrollarse". Mientras que para algunos actores externos, el desarrollo puede estar asociado con la explotación intensiva de recursos o la implementación de proyectos de gran envergadura, para la comunidad local, el desarrollo se entiende desde una

## REPRESENTACIÓN SOCIAL Y MODELO DE OCUPACIÓN DEL TERRITORIO

perspectiva más holística. Esta visión local se basa en la armonía con el ambiente, en la preservación de tradiciones y en la construcción colectiva de bienestar.

Sin embargo, esta no es una tarea fácil. La implementación de políticas públicas y proyectos de desarrollo a menudo responde a lógicas macroeconómicas o intereses de grupos poderosos que no necesariamente coinciden con las necesidades y deseos de la comunidad Gudynas (2011). Por ello, la participación de la comunidad en la toma de decisiones se presenta como un imperativo ético y práctico. No se trata solo de reconocer los derechos de la comunidad, sino también de comprender que su conocimiento, experiencia y relación con el territorio son esenciales para construir propuestas de desarrollo genuinamente sostenibles.

En esta situación compleja, es necesario realizar una evaluación exhaustiva de los instrumentos y enfoques utilizados para la planificación territorial. Las herramientas tradicionales, basadas en datos cuantitativos y análisis técnicos, deben ser complementadas (y en ocasiones reemplazadas) por enfoques cualitativos que reconozcan la riqueza de la experiencia comunitaria. En este sentido, la cartografía social se postula como instrumento valioso para visualizar y comprender la complejidad del territorio, pero también como un llamado a la humildad, reconociendo que no podemos capturar la totalidad de la realidad y que siempre habrá aspectos que escapen a nuestra comprensión.

### **6.3 Límites y posibilidades**

Los procesos participativos de planificación territorial en la vereda La Barrialosa, Mesetas, han revelado una compleja trama de limitaciones y posibilidades en cuanto a la articulación y participación comunitaria en la toma de decisiones. La voz de la comunidad, en su afán por ser parte activa del desarrollo y ordenamiento de su territorio, se ha manifestado en múltiples tonalidades, algunas esperanzadoras y otras llenas de desafíos.

## REPRESENTACIÓN SOCIAL Y MODELO DE OCUPACIÓN DEL TERRITORIO

Dentro de las limitaciones identificadas, una prominente es la falta de acceso equitativo a la información. Pese a que el proceso busca involucrar a todos los miembros de la comunidad, ciertos grupos, especialmente aquellos más marginales o vulnerables, a menudo se sienten menos informados o excluidos de las discusiones críticas. Esta disparidad en el acceso a la información puede derivarse de barreras lingüísticas, culturales o simplemente de la falta de medios adecuados para compartir la información de manera efectiva.

Además, se percibió cierta desconfianza hacia las entidades gubernamentales o externas, relacionada a experiencias históricas de abandono o manipulación. Esta desconfianza puede llevar a la reticencia de algunos miembros de la comunidad a participar activamente o a compartir abiertamente sus opiniones y preocupaciones.

También surgió la inquietud en el proceso participativo, aunque bien intencionado, a veces puede ser percibido como una actividad simbólica más que como una verdadera oportunidad para influir en las decisiones. La preocupación radica en si las voces de la comunidad realmente se traducen en acciones concretas o si simplemente se incorporan como una formalidad para cumplir con los requisitos del Decreto 1232 de 2020.

Por otro lado, el proceso participativo también ha mostrado significativas posibilidades. Ha surgido un sentido palpable de empoderamiento entre los miembros de la comunidad, especialmente cuando sienten que su voz es escuchada y valorada. Esta participación en el marco de la presente investigación fortalece la cohesión comunitaria y fomenta una mayor sensación de pertenencia y responsabilidad hacia el territorio.

Asimismo, se evidenció la diversidad de perspectivas y experiencias dentro de la comunidad, lo que, si se aprovecha adecuadamente, puede llevar a soluciones más inclusivas y sostenibles en la planificación territorial. La inclusión de estas diversas voces también puede actuar como un catalizador para la reconciliación y el entendimiento mutuo en una región que ha sido testigo de divisiones y conflictos en el pasado.

## REPRESENTACIÓN SOCIAL Y MODELO DE OCUPACIÓN DEL TERRITORIO

Por lo que en contraste con realidad actual del Municipio en el marco del cumplimiento a la Sentencia 4360 de 2018, la herramienta desde los instrumentos de planificación y ordenamiento territorial acorde con la perspectiva de la comunidad a partir de los resultados obtenidos en el proceso participativo, es el articular los lineamientos de control de deforestación de bosques y el Plan Regional de Cambio Climático de la Orinoquia (PRICCO), toda vez que desde lo tangible, que es el territorio en cuestión, la comunidad coincide desde su conocimiento y apropiación cultural con los postulados técnicos establecidos en los instrumentos de planificación y ordenamiento.

La realidad del municipio, se centra en su necesidad de adaptarse y responder a la Sentencia 4360 de 2018, lo cual parece estar vinculado a cuestiones ambientales y territoriales. Esta sentencia se menciona en el contexto de los lineamientos de control de deforestación de bosques y el Plan Regional de Cambio Climático de la Orinoquia (PRICCO), lo que a su vez consolida la determinante del medio natural conocida como “Incorporación de Cambio Climático“.

Dichos desafíos indican que el municipio está enfrentando problemas relacionados con la deforestación y el cambio climático. Además, hay un énfasis en la necesidad de integrar y considerar la perspectiva y el enfoque cultural de la comunidad al abordar estos temas. La región de Orinoquia parece tener una cultura y tradiciones específicas que pueden no alinearse completamente con los enfoques tradicionales o estandarizados de gestión territorial y medioambiental, lo que sugiere la importancia de adaptar y contextualizar las soluciones y políticas a las particularidades del municipio y su población.

Parte del entender de la apropiación cultural indica que el punto de concordancia radica en las zonificaciones establecida desde los procesos participativos, desde una perspectiva técnica es posible plasmar gráficamente los elementos de representación social de las comunidades locales como determinantes ambientales que modifican el modelo de ocupación

## REPRESENTACIÓN SOCIAL Y MODELO DE OCUPACIÓN DEL TERRITORIO

del territorio a través de las aptitudes productivas del suelo, los regímenes de uso establecidos en los instrumentos de “Planificación gestión y financiación“ y los servicios ecosistémicos.

Los cuales para el caso de estudio en la vereda La Barrialosa evidencian una apropiación cultural hacia las actividades relacionadas a ganadería extensiva, cultivos de café, plátano, frijol y maíz por unidad agrícola familiar (Figura 5 Referencia fotográfica) , mismas que son complementarias con la zonificación propuesta por Distrito de Manejo Integrado Ariari Guayabero, toda vez que la zona pertenece a “Recuperación para la producción occidente“ y el uso establece “Producción“ , sumado a lo anterior los límites veredales de la comunidad hacen parte de la zonificación propuesta para la franja de frontera agrícola ATZA Macarena - Guaviare

En esta franja se encuentra finalmente el escenario óptimo para articular la representación social como la determinante relevante para adoptar el modelo de ocupación favorable de la comunidad

En donde desde la perspectiva técnica en el marco de Decreto 1232 de 2020, los regímenes de usos que se deben tener en cuenta para el proceso de formulación del “Documento Técnico de soporte” en el componente rural, deben estar orientados a la preservación de la frontera agrícola y como usos complementarios “Producción “en la zona “Recuperación para la producción occidente“

El proceso colaborativo y el diálogo con una variedad de participantes han dirigido la exploración de opciones productivas, generando nuevas categorías que ofrecen oportunidades de desarrollo para las comunidades que viven en las zonas PDET.

Generando así un modelo de ocupación que represente las dinámicas del territorio no solo desde la cartografía sino desde un traslape de información técnica amparado en la Resolución 658 de 2022 del IGAC, con un índice inferior al 0.02%, así como los conflictos de territorialidad desde una participación con enfoque diferencial. La representación social abarca

## REPRESENTACIÓN SOCIAL Y MODELO DE OCUPACIÓN DEL TERRITORIO

los valores , pensamientos , convicciones y acciones que una comunidad comparte y que otorgan significado a un objeto o suceso dentro de la sociedad. El ordenamiento territorial se refiere a cómo las sociedades planifican y organizan el espacio en función de sus necesidades y visiones del entorno. Las comunidades locales, con sus representaciones sociales únicas, pueden influir y modificar el modelo de ocupación territorial.

Para realizar el estudio de caso en la vereda La Barrialosa, en Mesetas (Colombia), fue esencial identificar los elementos de representación social de las comunidades locales que son determinantes en el ordenamiento del territorio. A continuación, se sugieren algunos posibles elementos basados en una hipótesis general y evidenciada a partir de la cartografía social y la articulación entre los instrumentos de planificación territorial:

**Cosmovisión y espiritualidad:** La relación de las comunidades con la tierra la cual está influenciada por creencias espirituales y culturales. Espacios sagrados, lugares de ceremonias o rituales, y la percepción de la naturaleza como entidades vivas pueden ser determinantes en la manera cómo se usa y se respeta el territorio.

**Historia y memoria colectiva:** Las experiencias históricas, como desplazamientos, luchas por la tierra o interacciones con otros grupos, pueden influir en cómo la comunidad percibe y utiliza su territorio. La memoria colectiva puede reforzar la conexión con ciertas áreas o la aversión hacia otras.

**Prácticas tradicionales:** las cuales engloban una serie de actividades arraigadas en la agricultura, la pesca , la zana o recolección , transmitidas de generación en generación , las cuales no solo influyen en la forma en la que las personas ocupan y utilizan los recursos, si no que a su vez moldean los patrones culturales y el entorno socioeconómico de una comunidad. Que en la comunidad son la base de sistemas de conocimiento acumulado y de técnicas específicas adaptadas a entornos particulares, configurando la relación con su entorno natural y su identidad cultural.

## REPRESENTACIÓN SOCIAL Y MODELO DE OCUPACIÓN DEL TERRITORIO

Estructura social: Como la red de interacciones y relaciones entre individuos dentro de una comunidad o sociedad, en la cual la estructura está basada en dinámicas internas que incluyen la presencia de líderes comunitarios, la configuración de estructuras de poder y la definición de roles de género. Estos elementos ejercen una influencia significativa en las decisiones relativas al uso y la organización del territorio, toda vez que los líderes comunitarios y las autoridades locales pueden tener un papel determinante en la definición de políticas y prácticas relacionadas con el territorio, mientras que las normas culturales y los roles de género pueden moldear las actividades y percepciones sobre cómo se distribuyen y gestionan los recursos dentro de un área determinada. Aspectos que no solo afectan la distribución física de los espacios, sino que también influyen en las interacciones sociales y las formas de vida en una comunidad.

Relación con la naturaleza: La percepción de la comunidad respecto a su entorno natural, considerando este mismo como una fuente primordial de subsistencia. Esta comprensión influye directamente en las acciones y prácticas de la comunidad en relación con la conservación, utilización y transformación de los recursos naturales. Las percepciones que las personas tienen sobre su entorno natural afectan profundamente la manera en que interactúan con él. Pueden determinar desde que recursos se explotan hasta como se lleva a cabo la conservación ambiental y como se manejan las amenazas identificadas en el entorno. Estas percepciones, a menudo arraigadas en la cultura y la historia de la comunidad, modelan su comportamiento y su relación con el mundo natural que los rodea.

Educación y conocimiento local: Constituyen un tejido fundamental en la transmisión de saberes tradicionales y sistemas de enseñanza arraigados en la comunidad. Estos conocimientos tradicionales, transmitidos oralmente o a través del ejemplo como lo es el caso de la vereda la Barrialosa, ejercen una influencia directa en las prácticas y decisiones relativas al territorio. Es así como, la transmisión de esta sabiduría no solo implica la enseñanza de

## REPRESENTACIÓN SOCIAL Y MODELO DE OCUPACIÓN DEL TERRITORIO

técnicas específicas para aprovechar los recursos naturales , sino que también abarca la comprensión de la interacción entre la comunidad y su entorno. Este conocimiento local puede influir en cómo se gestionan los recursos naturales , como se diseñan las estrategias de conservación y como se toman decisiones respecto al ordenamiento del territorio. La educación y el conocimiento local no solo preservan la identidad cultural, sino que también moldean las prácticas y perspectivas de la comunidad hacia su entorno.

**Interacción con agentes externos:** Las relaciones que una comunidad mantiene con entidades ajenas a ellas, como organizaciones no gubernamentales (ONG's), empresas privadas, o el gobierno, pueden influir significativamente en las decisiones que la comunidad toma respecto a su territorio, especialmente cuando estos agentes aportan recursos financieros reflejados en proyectos de desarrollo que traen consigo restricciones implícitas. La relación con estos agentes externos pueden generar tanto oportunidades como desafíos para la comunidad, toda vez que cualquier decisión se ve reflejada en las dinámicas locales, en la forma en cómo se utilizan los recursos naturales y directamente en el modelo de ocupación del territorio.

**Economía local:** La configuración del uso del territorio está relacionada con la fuentes de ingreso y subsistencia de una comunidad. Es así, como la transición de una economía arraigada en prácticas tradiciones, centrada en la autosuficiencia y la subsistencia, puede influir en los patrones de asentamiento, en la distribución de tierras , en el uso de los recursos naturales y en la planificación del territorio. Los cambios en la economía local pueden generar nuevas oportunidades económicas, pero también plantean desafíos en términos de sostenibilidad, conservación y preservación de las prácticas culturales tradicionales ligadas al territorio.

## 7. Conclusiones

Gracias a la Elaboración de este trabajo se logran establecer de manera parcial las condicionantes geográficas, sociales y políticas que tienen mayores incidencias en los procesos de desarrollo y ordenamiento territorial del municipio de Mesetas –Meta y su correlación con la apropiación territorial y la gobernanza en la comunidad de la vereda Barrialosa de dicho municipio.

La profundización en los nuevos objetivos propuestos ha permitido descubrir aspectos cruciales del rol de las representaciones sociales de las comunidades locales en el ordenamiento territorial desde el análisis de los instrumentos de planificación territorial, especialmente en la vereda La Barrialosa, Mesetas (Colombia). Estos objetivos han arrojado luz sobre la complejidad inherente al proceso de ocupación y organización territorial, así como la interacción entre los componentes culturales, históricos y socioeconómicos de la comunidad, y la relevancia de la articulación entre los usos permitidos de los instrumentos de planificación territorial.

En el contexto de la cosmovisión y espiritualidad, se identificó que la relación intrínseca de la comunidad con la tierra va más allá de la mera ocupación física. Esta relación, cimentada en creencias profundamente arraigadas, define patrones de ocupación que no siempre se alinean con modelos propuestos externamente, si no que por el contrario evidencian la comprensión de los recursos naturales desde la perspectiva cultural de la comunidad. Estos espacios de apropiación cultural refuerzan la conexión con la tierra y se convierten en pilares fundamentales en las decisiones sobre el uso y conservación del territorio.

Por otro lado, la historia y memoria colectiva de la comunidad juegan un papel trascendental en su relación con el territorio. Las experiencias pasadas, particularmente las adversas, han reforzado la necesidad de la comunidad de mantenerse unida y de proteger sus tierras contra posibles amenazas, sean estas tangibles o intangibles.

## REPRESENTACIÓN SOCIAL Y MODELO DE OCUPACIÓN DEL TERRITORIO

Las prácticas tradicionales siguen siendo esenciales en la vida cotidiana de la comunidad. Estas actividades, transmitidas de generación en generación, no solo determinan el uso del territorio sino que también conservan la esencia cultural y el legado de la comunidad. La transición hacia prácticas más modernas o influenciadas por el mercado podría suponer un riesgo de pérdida de este legado, por lo que es esencial considerar cómo se equilibra la modernización con la preservación.

La estructura social de la comunidad, con sus líderes, roles y dinámicas internas, ha demostrado ser un elemento determinante en las decisiones relacionadas con el territorio. La comunidad, en su conjunto, decide colectivamente el uso y destino de sus tierras, y esta toma de decisiones colectiva asegura que se consideren las necesidades y visiones de todos sus miembros, sin embargo el proceso participativo para las comunidades con vivencias marcadas por el conflicto armado representa un ejercicio exhaustivo enmarcado en el “deber ser” del proceso, más que en los requerimientos normativos, tanto para la administración municipal como para quien este en cabeza del proceso de actualización, modificación o ajuste de los instrumentos de planificación territorial.

La interacción con agentes externos ha configurado un escenario mixto de desafíos y oportunidades en la vereda La Barrialosa. Estas interacciones, cuando son positivas, pueden traer recursos y oportunidades los cuales impactan de manera visible en la comunidad, como la provision de insumos agrícolas o mejoras en la infraestructura vial. Sin embargo, estas relaciones también han conllevado a la posibilidad de imponer restricciones que no se alinean con las visiones y necesidades de la comunidad, particularmente en aspectos relacionados con la seguridad y la productividad. Estas restricciones, influenciadas por factores sociales externos y la violencia característica del entorno, han generado tensiones y añadido desafíos adicionales para la comunidad en su interacción con estos agentes externos.

## REPRESENTACIÓN SOCIAL Y MODELO DE OCUPACIÓN DEL TERRITORIO

En última instancia, la economía local ejerce una influencia significativa en la configuración del modelo de ocupación territorial, con sus particularidades y desafíos, sigue siendo un factor determinante en la comprensión de las dinámicas internas de la comunidad. Es esencial que cualquier iniciativa o propuesta externa tenga en cuenta las necesidades económicas de la comunidad y cómo estas se entrelazan con su cultura, historia y representaciones sociales que la caracterizan. La comprensión detallada de estas interconexiones es fundamental para el diseño e implementación de iniciativas que sean verdaderamente efectivas y que conlleven a una apropiación de estas por parte de la comunidad, armonizando de manera coherente las determinantes ambientales y las dinámicas locales.

### Referencias

- Agencia para la Reincorporación y la Normalización. (2017). Agencia para la Reincorporación y la Normalización (ARN. Obtenido de Agencia para la Reincorporación y la Normalización (ARN): <http://www.reincorporacion.gov.co/es/reincorporacion/Paginas/Los-ETCR.aspx>.
- Corte Suprema de Justicia, S. (1 de 03 de 2019). Obtenido de <https://cortesuprema.gov.co>: [https://cortesuprema.gov.co/corte/wpcontent/uploads/relatorias/pe/b2mar2019.SP025-2019\(51204\).pdf](https://cortesuprema.gov.co/corte/wpcontent/uploads/relatorias/pe/b2mar2019.SP025-2019(51204).pdf).
- Lindón, A. (2007). *Diálogo con Néstor García Canclini ¿Qué son los imaginarios y cómo actúan en la ciudad?* EURE,XXXIII,(99), 93.
- Lugo, C. (2008). *Violaciones e infracciones Análisis integral del departamento del Meta*. Villavicencio:: Acción Social y Unión Europea.
- Municipio de Mesetas. (2012). *Esquema de Ordenamiento Territorial*. Mesetas: Oficina de Planeación Municipal.
- Toro, J. G. (2014). *Determinantes de ordenamiento ambiental sostenible para los municipios quindianos, a partir de las condiciones locales para la planificación territorial en los POT de segunda generación*. . Bogotá: Norma.
- Vanegas E.Á , & Calderón D.P. (2017). *Entornos y riesgos de las Zonas Veredales y los Puntos Transitorios de Normalización*. Obtenido de Fundación Ideas Para La Paz: <http://cdn.ideaspaz.org/media/website/document/588d509ecd0be.pdf>
- Rentería-Restrepo, J. (2018). La fe en la paz. La fe la espiritualidad y las representaciones sociales de la paz de los educadores sociales en Cali, Colombia. *Prospectiva. Revista de Trabajo Social e Intervención Social*, (28), 227-252. Disponible en: <https://www.redalyc.org/jatsRepo/5742/574262595014/html/index.html>

## REPRESENTACIÓN SOCIAL Y MODELO DE OCUPACIÓN DEL TERRITORIO

- Salas, A. (2017). Cátedra de la Paz. Estudio de caso sobre el proceso de implementación en una institución educativa de la ciudad de Cali (Tesis de maestría). Pontificia Universidad Javeriana, Cali, Colombia.
- Auge, M. (1998). *Los no lugares: Espacios del anonimato*. Editorial Anagrama.
- Bar-Tal, D. (2003). *Stereotypes and prejudice in conflict: Representations of Arabs in Israeli Jewish society*. Cambridge University Press.
- Bourdieu, P. (1985). *La distinción: Criterio y bases sociales del gusto*. Taurus.
- Convención Marco sobre el Cambio Climático. (2010). *Estrategias nacionales para la reducción de emisiones por deforestación y degradación forestal*. Naciones Unidas.
- CORPOICA. (1998). *Desarrollo sostenible de la agricultura colombiana*. Corporación Colombiana de Investigación Agropecuaria.
- Duveen, G. (2019). *La construcción social de la identidad personal*. Ediciones Morata.
- Farr, R. M. (1993). *Teoría y método en la psicología social*. Alianza Editorial.
- FAO. (2006). *El estado mundial de la agricultura y la alimentación 2006*. Organización de las Naciones Unidas para la Agricultura y la Alimentación.
- García, M. (2019). *Reintegración y memoria en el postconflicto colombiano*. Universidad Nacional de Colombia Press.
- Geertz, C. (1973). *La interpretación de las culturas*. Gedisa Editorial.
- Gómez, L. (2018). *Representaciones sociales y cambio climático*. Universidad de Salamanca Press.
- González, J. (sin año). *Economía postconflicto en Colombia: Desafíos y oportunidades*. Universidad Externado de Colombia.
- Gudynas, E. (2011). *Transiciones socio-ecológicas en América Latina: De los extractivismos a las alternativas*. CLAES.
- Howarth, C. (2006). *Representación social: ¿Qué es y por qué es importante?* Routledge.

## REPRESENTACIÓN SOCIAL Y MODELO DE OCUPACIÓN DEL TERRITORIO

- Jodelet, D. (1984). *La representación social: Fenómenos, conceptos y teoría*. En Moscovici, S. (Ed.), *Psicología Social II* (pp. 469-494). Paidós.
- Jodelet, D. (1989). *Les représentations sociales*. Presses Universitaires de France.
- Jodelet, D. (2018). *Dinámicas y evolución de las representaciones sociales*. Editorial Complutense.
- Lal, R. (1996). *El manejo del suelo y sus efectos en el equilibrio de carbono y el cambio climático*. Lewis Publishers.
- Lefebvre, H. (1974). *La producción del espacio*. Anthropos Editorial.
- López, S. (2017). *Representaciones colectivas y proyectos en la juventud colombiana*. Ediciones Uniandes.
- Martínez, A. (2018). *Metodologías cualitativas en investigación social*. Síntesis.
- Martínez-Alier, J. (2002). *El ecologismo de los pobres: Conflictos ambientales y lenguajes de valoración*. Icaria editorial.
- Moscovici, S. (1961). *La psychanalyse, son image et son public*. Presses Universitaires de France.
- Moscovici, S. (1976). *Social influence and social change*. Academic Press.
- Ovalles, C., & Pérez, M. (2017). *Gentrificación en ciudades latinoamericanas: Un análisis comparativo*. Editorial Universitaria.
- Parlamento de la República de Colombia. (1989). *Ley No.9 de 1989 de Reforma Urbana*. Diario Oficial de Colombia.
- Parlamento de la República de Colombia. (1997). *Ley de desarrollo territorial*. Diario Oficial de Colombia.
- Pérez, G. (2019). *Memoria colectiva y reconciliación en Colombia*. Siglo XXI Editores.
- Ramírez, M., & Sánchez, P. (2020). *Desplazamiento y retorno en Colombia: Desafíos para la paz*. Editorial Planeta.

## REPRESENTACIÓN SOCIAL Y MODELO DE OCUPACIÓN DEL TERRITORIO

- Ramírez, N. (2019). *Representaciones sociales en América Latina: Retos teóricos y metodológicos*. Editorial Académica Española.
- Salas, G. (2017). *Impacto de las representaciones sociales en las políticas ambientales*. Universidad de Antioquia.
- Sampieri, R. H., Fernández-Collado, C., & Baptista-Lucio, P. (2010). *Metodología de la investigación*. McGraw-Hill.
- Toro, J. (2014). *Impacto de las representaciones sociales en el bienestar comunitario*. Universidad de Caldas.
- Torres, A. (2017). *Reconfiguración social en contextos de postconflicto*. Editorial Universidad del Rosario.
- Vazquez, A. (2012). *Representaciones sociales y prácticas educativas*. Universidad Pedagógica Nacional.
- Vazquez, A. (2020). *Transformaciones sociales en Colombia: Una perspectiva desde las representaciones sociales*. Universidad de los Andes.
- Velut, S. (2007). *La reconfiguración del espacio urbano en América Latina*. Casa de Velázquez.
- Wagner, W., Duveen, G., Farr, R., Jovchelovitch, S., Lorenzi-Cioldi, F., Marková, I., & Rose, D. (1999). *Theory and method of social representations*. *Asian Journal of Social Psychology*, 2(1), 95-125.
- Sarrica, M., Wachelke, J. (2009). Peace and War as Social Representations: A Structural Exploration with Italian Adolescents. *Universitas Psychologica*, 9 (2), 315- 330. Disponible en: [http://www.scielo.org.co/scielo.php?script=sci\\_arttext&pid=S1657-92672010000200002](http://www.scielo.org.co/scielo.php?script=sci_arttext&pid=S1657-92672010000200002)

## REPRESENTACIÓN SOCIAL Y MODELO DE OCUPACIÓN DEL TERRITORIO

- Trifu, L. (2018). Reflexiones sobre la paz positiva. Un diálogo con la paz imperfecta. *Revista de Paz y Conflictos*, 11(1), 29-59. Disponible en: <https://revistaseug.ugr.es/index.php/revpaz/article/view/5602>
- UNESCO. (2012). Educación para la convivencia y la Cultura de la Paz en América Latina y El Caribe. Disponible en : <http://www.unesco.org/new/fileadmin/MULTIMEDIA/FIELD/Santiago/pdf/Educacion-Convivencia-Paz.pdf> Urbina, J.,
- Ovalles, G. y Pérez, B. (2017). Representaciones sociales de estudiantes universitarios sobre el papel de la universidad en la creación de cultura de paz. *Revista Interamericana de Investigación, Educación y Pedagogía*, 10 (2), 139- 164. Disponible en: <https://revistas.usantotomas.edu.co/index.php/riiep/article/view/4733>
- Vásquez Russi, C. M. (2020). Enseñanzas y aprendizajes sobre la Cátedra de la paz en Colombia. *Educación Y Educadores*, 23(2), 221–239. Disponible en: <https://doi.org/10.5294/edu.2020.23.2.4>
- Vázquez, R. (2012). *La Mediación Escolar como herramienta de Educación para la Paz* (Tesis doctoral). Universidad de Murcia, Murcia, España.
- Wells, G. (2001). *Indagación dialógica. Hacia una teoría y una práctica socioculturales de la educación*. Temas de educación. Barcelona: Paidós

## Apéndices

### **Apéndice A.** *Proceso de inmersión en la comunidad*

Las primeras aproximaciones a la comunidad de la vereda La Barrialosa, surgen a partir del desarrollo de un análisis comparativo a los impactos al suelo para optar al título de Ingeniera Ambiental, en la universidad Santo Tomas sede Villavicencio, desde allí se evidencio el potencial del Municipio como fuente de información primaria, toda vez que la misma no estaba accesible en el año 2016, dadas sus condiciones sociales de conflicto armado.

Gracias al proceso de Desminado Humanitario-Halo trust, producto de la firma de los acuerdos de paz y el desarrollo de aquel trabajo investigativo en el 2017-2018, la comunidad manifestó una apertura parcial a la presencia de foráneos en la vereda, desde la apertura de una tienda, hasta la implementación de un tejo en el mismo punto (lo que para ellos representaba un ingreso económico, el cual motivaba la aceptación y participación de externos dentro de las dinámicas cotidianas).

Es así como para el año 2019, en el punto denominado “La tienda de don Rafa “, se podía mantener una conversación medianamente fluida en temas relacionados con el clima, el peso del ganado y la producción de leche.

Mas allá, la actitud de la comunidad no indicaba comodidad en las temáticas y daban por finalizada la integración.

En los puntos de reunión para eventos de culto como bautizos, cumpleaños, primera comunión, semana santa, navidad y año nuevo, se evidenciaba una menor cohibición para temas relacionados con transporte de productos (maíz, café, plátano, frijol) inclusive temas relacionados con presencia del estado (denominados por la comunidad como “las Botas Caras.”) así como la presencia de las personas establecidas en los ETCR (denominados como “las Botas baratas”).

## REPRESENTACIÓN SOCIAL Y MODELO DE OCUPACIÓN DEL TERRITORIO

Es así como, a raíz de esta significancia se daba a entender la falta de apropiación con esas dinámicas sociales y culturales dentro del mismo territorio.

Es importante enfatizar que la tienda de don rafa se encuentra en el punto de vértice entre el inicio de la vereda y la vía que conduce a centro poblado de jardín de peñas, por lo cual allí se desarrollan las interacciones entre la comunidad y los externos a la misma.

Durante el periodo de establecimiento de los ATCR y la pandemia de Covid-19, la población de la vereda no se vio afectada en gran medida a comparación del casco urbano en donde se presenciaba toque de queda militar, él cual, si desemboco en la comunidad veredal preocupación y nuevamente abstención total en temas relacionados a “las botas “, lo cual para el presente enfoque investigativo reafirmaba la presencia de la violencia estructural en la comunidad.

Per se, se logró en lo corrido del año 2021 y 2022, retomar los procesos de interacción en los mismos lugares de culto, con productos conocidos por la comunidad.

Para el cual se retomó el mapa base usado en el trabajo investigativo del 2017, como plano base para el desarrollo de las representaciones de imaginario de apropiación en territorio, no sin antes haber surtido el proceso de tabulación de datos propiamente recuperados en los años 2018-2022.

Los cuales corresponden a las relaciones de las siguientes matrices:

### *Temáticas de conversación*

Temáticas de conversación	Clima	Relacionado con	Actividades productivas de siembra de maíz y frijol	Especializados en la cartografía social como	Ubicación de las actividades productivas (Cultivos de maíz , Cultivos de frijol, cultivos de plátano, cultivos de café)
	Peso del ganado	Relacionado con	Precio y proceso de vacunación Posibilidad de comercio fuera de la vereda Cambio de la temperatura en verano		ubicación de las áreas de ganadería. (Las cuales varían dependiendo de la época del año para reducir la presencia de plagas)

## REPRESENTACIÓN SOCIAL Y MODELO DE OCUPACIÓN DEL TERRITORIO

		problemáticas de plagas (nuches y carbón)	
Transporte de productos	Relacionado con	Seguridad vial	Descripción de los puntos de control militar
		Cobro de Comercialización de productos	Descripción de los puntos de Robo histórico
		Precio de compra de productos dentro de la vereda (Precio de la Leche)	Ruta de la Lechera "Lácteo Macarena"
		Costos de transporte	Ruta de salida de los productos dependiendo la época de lluvia
		oferta de compra de productos fuera de la vereda	Ubicación del centro poblado y punto de bascula ganadera
		Estado de las vías	Malla vial y caminos (Trochas , portones por fincas para transporte de ganado)
Relación con externos	Paso de productos por la intersección vial		Ubicación y Rutas de transporte de los AETCR
	Presencia en actividades políticas		Puntos de encuentros de Campaña
	Socialización de proyectos productivos para externos		Ubicación de actividades externas (Desminado, reforestación, Pagos por Servicios Ambientales )

## REPRESENTACIÓN SOCIAL Y MODELO DE OCUPACIÓN DEL TERRITORIO

### Apéndice B. Evidencias fotográficas

#### Referencia fotográfica 1 Reconocimiento de la Zona en el proceso de Desminado



Recorrido por el la zona de Desminado ubicada al costado derecho de la vía que conduce desde la tienda de don Rafa en la Vereda La Barrialosa, a la vereda Alto Andes, en donde se evidencian las señales ubicadas por la organización HALO (Imagen 1 Primera fila -Izquierda a derecha), las señales establecidas por la comunidad al inicio del proceso los cuales son palos con puntas rojas para alertar el paso (Imagen 2 Primera fila-Izquierda a derecha), las evidencias de detonaciones controladas en los potreros (Imagen 3 Primera fila-Izquierda a derecha), el campamento establecido por la organización HALO (Imagen 4 Segunda fila-Izquierda a

## REPRESENTACIÓN SOCIAL Y MODELO DE OCUPACIÓN DEL TERRITORIO

derecha) y la única conversación posterior al recorrido a la hora de la cena, en la cual se mencionó la perspectiva de algunos miembros de la comunidad con el proceso de desminado.

### *Referencia fotografica 2 Evidencias de reuniones con la comunidad*



Participacion en actividades de integracion dentro de la comunidad, como lo es verificacion de limites entre fincas (Imagen 1- Izquierda a derecha), celebracion de eucaristia (Imagen 2- izquierda a derecha), recoleccion de cultivos de huerta en una unidad agricola familiar (Imagen 3 primera fila-izquierda a derecha, Imagen 4 segunda fila -izquierda a derecha, imagen 5

## REPRESENTACIÓN SOCIAL Y MODELO DE OCUPACIÓN DEL TERRITORIO

segunda fila-izquierda a derecha), y preparacion de terreno para siembra posterior a la recoleccion.(Imagen 6-segunda fila izquierda a Derecha)

*Referencias fotográficas 3 construccion de Cartografia Social.*



Proceso de construcción de cartografía social, en el cual se evidencia la participación de la comunidad con diferentes edades, roles y perspectivas, desde la apropiación de su territorio.